ภาคผนวกที่ 23

รายงานสรุปการสำรวจสภาพเศรษฐกิจ สังคม และความคิดเห็นของประชาชน

รายงานสรุปการสำรวจสภาพเศรษฐกิจและสังคม
ประจำปี 2568

โครงการ อีเดน เอกมัย (Eden Ekkamai)

ซอยเอกมัย 12 ถนนสุขุมวิท 63 แขวงคลองตันเหนือ

เขตวัฒนา กรุงเทพมหานคร

บริษัท อีเดน สุพรีม คอร์เปอเรชั่น จำกัด

695 ซอยสุขุมวิท 50 ถนนสุขุมวิท แขวงพระโขนง

เขตคลองเตย กรุงเทพมหานคร

จัดทำโดย

บริษัท ซี.อี.เอ็ม เทคโนโลยี (ไทยแลนด์) จำกัด

เลขที่ 31/8 หมู่ 13 ตำบลไร่ขิง อำเภอสามพราน

จังหวัดนครปฐม 73210

รายงานสรุปการสำรวจสภาพเศรษฐกิจและสังคม ประจำปี 2568

โครงการ อีเดน เอกมัย (Eden Ekkamai)

1. บทนำ

บริษัท อีเดน สุพรีม คอร์เปอเรชั่น จำกัด ได้มอบหมายให้ บริษัท ซี.อี.เอ็ม เทคโนโลยี (ไทยแลนด์) จำกัด เป็นผู้ดำเนินการสำรวจสภาพเศรษฐกิจและสังคม โครงการ อีเดน เอกมัย (Eden Ekkamai) ตั้งอยู่ที่ ซอยเอกมัย 12 ถนนสุขุมวิท 63 แขวงคลองตันเหนือ เขตวัฒนา กรุงเทพมหานคร มีรายละเอียดการดำเนินการ ดังนี้

2. วัตถุประสงค์การตรวจวัด

เพื่อทำการสำรวจสภาพเศรษฐกิจและสังคม จากนั้นนำข้อมูลที่ได้มาปรับปรุงแก้ไขในระหว่างการก่อสร้างโครงการ

3. ขอบเขตการตรวจวัด

ดำเนินการสำรวจสภาพเศรษฐกิจและสังคม โครงการ อีเดน เอกมัย (Eden Ekkamai) พื้นที่โครงการ ตั้งอยู่ที่ ซอยเอกมัย 12 ถนนสุขุมวิท 63 แขวงคลองตันเหนือ เขตวัฒนา กรุงเทพมหานคร (รูปที่ 1) โดยมีรายละเอียดการสำรวจ ดังนี้

รูปที่ 1 แสดงตำแหน่งพื้นที่ตั้ง โครงการ อีเดน เอกมัย (Eden Ekkamai)

พิกัด: 13°43'54.00"N 100°35'24.78"E

3.1 พื้นที่ติดโครงการ

ดำเนินการสำรวจสภาพเศรษฐกิจและสังคม บริเวณพื้นที่ติดโครงการ อีเดน เอกมัย (Eden Ekkamai) จำนวน 7 ตัวอย่าง (รูปที่ 2)

รูปที่ 2 ผังแสดงพื้นที่ติดโครงการ

3.2 อาคาร/บ้านที่อยู่ถัดจากพื้นที่โครงการ ในระยะ 100 เมตร จากขอบเขตพื้นที่โครงการ

ดำเนินการสำรวจสภาพเศรษฐกิจและสังคม บริเวณอาคาร/บ้านที่อยู่ถัดจากพื้นที่โครงการ ในระยะ 100 เมตร จากขอบเขตพื้นที่โครงการ อีเดน เอกมัย (Eden Ekkamai) จำนวน 51 ตัวอย่าง (รูปที่ 3)

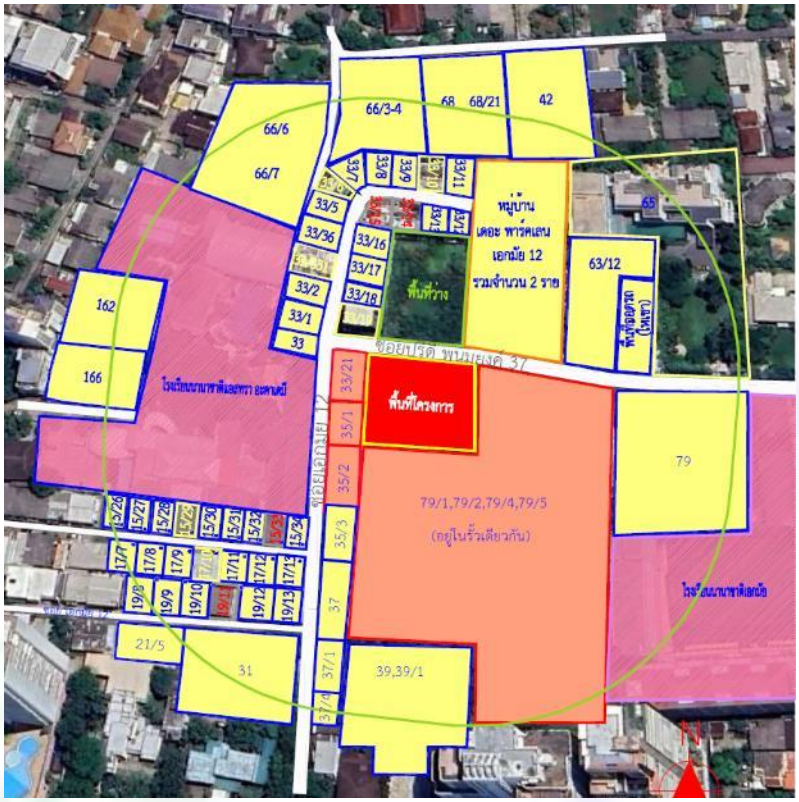

รูปที่ 3 ผังแสดงอาคาร/บ้านที่อยู่ถัดจากพื้นที่โครงการ ในระยะ 100 เมตร จากขอบเขตพื้นที่โครงการ

3.3 อาคาร/บ้านที่อยู่ถัดจากพื้นที่โครงการ ในระยะ 100-1,000 เมตร จากขอบเขตพื้นที่โครงการ

ดำเนินการสำรวจสภาพเศรษฐกิจและสังคม บริเวณอาคาร/บ้านตามแนวเส้นทางขนส่ง ในระยะ 1,000 เมตร จากขอบเขตพื้นที่โครงการ อีเดน เอกมัย (Eden Ekkamai) จำนวน 10 ตัวอย่าง (รูปที่ 3)

รูปที่ 3 ผังแสดงอาคาร/บ้านตามแนวเส้นทางขนส่ง ในระยะ 1,000 เมตร
จากขอบเขตพื้นที่โครงการ

3.4 พื้นที่อ่อนไหวและหน่วยงานราชการ ในระยะ 1,000 เมตร จากขอบเขตพื้นที่โครงการ

ดำเนินการสำรวจสภาพเศรษฐกิจและสังคม บริเวณพื้นที่อ่อนไหวและหน่วยงานราชการ ในระยะ 1,000 เมตร จากขอบเขตพื้นที่โครงการ อีเดน เอกมัย (Eden Ekkamai) จำนวน 30 ตัวอย่าง (รูปที่ 4)

รูปที่ 4 ผังแสดงพื้นที่อ่อนไหวและหน่วยงานราชการ ในระยะ 1,000 เมตร จากขอบเขตพื้นที่โครงการ

3.5 ชุมชนและหมู่บ้านในพื้นที่ศึกษา

ดำเนินการสำรวจสภาพเศรษฐกิจและสังคม บริเวณชุมชนและหมู่บ้านในพื้นที่ศึกษา โครงการอีเดน เอกมัย (Eden Ekkamai) จำนวน 4 ตัวอย่าง (รูปที่ 5)

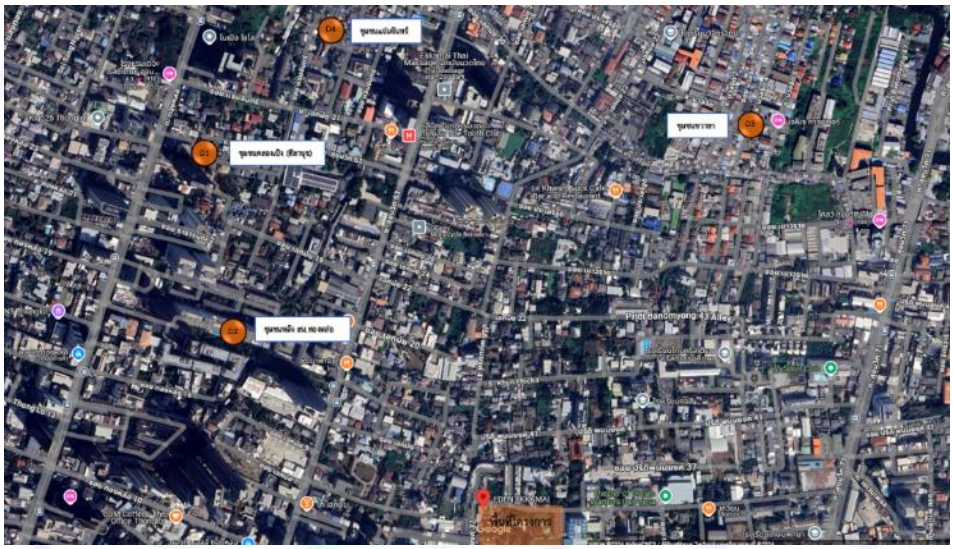

รูปที่ 5 ผังแสดงพื้นที่ชุมชนและหมู่บ้านในพื้นที่ศึกษา

4. รายละเอียดการสำรวจสภาพเศรษฐกิจและสังคม

4.1 กำหนดจำนวนแบบสอบถามที่เหมาะสม

4.1.1 กรณีรายงานการวิเคราะห์ผลกระทบสิ่งแวดล้อม (Environmental impact assessment; EIA) มีการกำหนดจำนวนตัวอย่างครัวเรือนที่จะสำรวจความคิดเห็น

4.1.1.1 กรณีที่กำหนดจำนวนตัวอย่างครัวเรือนไม่มาก (≤200 ฉบับ) สามารถจัดทำแบบสอบถามตามจำนวนที่รายงานการวิเคราะห์ผลกระทบสิ่งแวดล้อม (EIA) กำหนดไว้ได้

4.1.1.2 กรณีที่กำหนดจำนวนตัวอย่างครัวเรือนมาก (>200 ฉบับ) จะอ้างอิงตามหลักการของสังคมศาสตร์ โดยใช้สูตรคำนวณของ Taro Yamane (Yamane, Taro. Statistics: An introductory analysis. 3rd ed. Tokyo: Harper international edition, 1973) ที่ระดับความเชื่อมั่น 95% เนื่องจากเป็นสูตรที่ใช้คำนวณขนาดตัวอย่างในกรณีที่ทราบจำนวนประชากรแน่นอน ดังสมการต่อไปนี้

$$n = \frac{N}{1+Ne^2}$$

เมื่อ n คือ ขนาดตัวอย่างที่เหมาะสมต่อการสำรวจความคิดเห็นภายในพื้นที่ศึกษา

N คือ จำนวนครัวเรือนทั้งหมดในพื้นที่ศึกษา

e คือ ความคลาดเคลื่อนที่ยอมรับได้ กำหนดให้ e=0.05

4.1.2 กรณีรายงานการวิเคราะห์ผลกระทบสิ่งแวดล้อม ไม่มีการกำหนดจำนวนตัวอย่างครัวเรือนที่จะสำรวจความคิดเห็น จะอ้างอิงตามหลักการของสังคมศาสตร์ โดยใช้สูตรคำนวณของ Taro Yamane ตามข้อ 4.1.1.2

4.2 การสำรวจสภาพเศรษฐกิจและสังคม

ในการสำรวจสภาพเศรษฐกิจและสังคมจะใช้แบบสอบถามเป็นเครื่องมือในการเก็บตัวอย่าง โดยแบบสอบถามจะแบ่งเป็น 5 กลุ่ม ได้แก่

- กลุ่มที่ 1 พื้นที่ติดโครงการ
- กลุ่มที่ 2 อาคาร/บ้านที่อยู่ถัดจากพื้นที่โครงการ ในระยะ 100 เมตร จากขอบเขตพื้นที่โครงการ
- กลุ่มที่ 3 อาคาร/บ้านตามแนวเส้นทางขนส่ง ในระยะ 1,000 เมตร จากขอบเขตพื้นที่โครงการ
- กลุ่มที่ 4 พื้นที่อ่อนไหวและหน่วยงานราชการ ในระยะ 1,000 เมตร จากขอบเขตพื้นที่โครงการ
- กลุ่มที่ 5 ผู้นำชุมชนและหมู่บ้านในพื้นที่ศึกษา

จากการสำรวจสภาพเศรษฐกิจและสังคม โครงการ อีเดน เอกมัย ประจำปี 2568 จำนวน 5 กลุ่ม โดยกลุ่มที่ 1 พื้นที่ติดโครงการ จำนวน 7 ตัวอย่าง มีการตอบแบบสอบถาม 3 ฉบับ กลุ่มที่ 2 อาคาร/บ้านที่อยู่ถัดจากพื้นที่โครงการในระยะ 100 เมตร จากขอบเขตพื้นที่โครงการ จำนวน 51 ตัวอย่าง มีการตอบแบบสอบถาม 22 ฉบับ กลุ่มที่ 3 อาคาร/บ้านตามแนวเส้นทางขนส่ง ในระยะ 1,000 เมตร จากขอบเขตพื้นที่โครงการ จำนวน 10 ตัวอย่าง มีการตอบแบบสอบถาม 10 ฉบับ กลุ่มที่ 4 พื้นที่อ่อนไหวและหน่วยงานราชการ ในระยะ 1,000 เมตร จากขอบเขตพื้นที่โครงการ จำนวน 30 ตัวอย่าง มีการตอบแบบสอบถาม 4 ฉบับ และกลุ่มที่ 5 ผู้นำชุมชนและหมู่บ้านในพื้นที่ศึกษา จำนวน 4 ตัวอย่าง มีการตอบแบบสอบถาม 3 ฉบับ ผลการสำรวจสภาพเศรษฐกิจและสังคมไม่สามารถเก็บตัวอย่างได้ตามจำนวนที่กำหนดไว้ เนื่องจากมีครัวเรือนที่ไม่พบผู้พักอาศัย ครัวเรือน/สถานประกอบการ บางส่วนไม่ประสงค์แสดงความคิดเห็น จึงไม่มีการตอบแบบสอบถาม

5. ผลการสำรวจสภาพเศรษฐกิจและสังคม

5.1 ผลการสำรวจสภาพเศรษฐกิจและสังคม ด้านข้อมูลทั่วไปของผู้ให้สัมภาษณ์

ผลการสำรวจสภาพเศรษฐกิจและสังคมบริเวณโครงการ โครงการ อีเดน เอกมัย ด้านข้อมูลทั่วไปของผู้ให้สัมภาษณ์ แสดงดังตารางที่ 1 และภาคผนวก (ตารางที่ ผ-1)

ตารางที่ 1 ผลการสำรวจสภาพเศรษฐกิจและสังคม ด้านข้อมูลทั่วไปของผู้ให้สัมภาษณ์

รายละเอียด	จำนวน	ร้อยละ
1. เพศ		
- ชาย	18	42.86
- หญิง	21	50.00
- ไม่ระบุ	3	7.14
รวม	**42**	**100**
2. อายุ		
- 20-30 ปี	11	26.19
- 31-40 ปี	16	38.10
- 41-50 ปี	10	23.81
- 51-60 ปี	5	11.90
- มากกว่า 60 ปี	-	-
- ไม่ระบุ	-	-
รวม	**42**	**100**
3. สถานภาพการสมรส		
- โสด	19	45.24
- สมรส	20	47.62
- แยกกันอยู่	2	4.76
- ไม่ระบุ	1	2.38
รวม	**42**	**100**

ตารางที่ 1 ผลการสำรวจสภาพเศรษฐกิจและสังคม ด้านข้อมูลทั่วไปของผู้ให้สัมภาษณ์ (ต่อ)

รายละเอียด	จำนวน	ร้อยละ
4. ระดับการศึกษา		
- ประถมศึกษา	-	-
- มัธยมศึกษาตอนต้น	3	7.14
- มัธยมศึกษาตอนปลาย	4	9.52
- อาชีวศึกษา/อนุปริญญา	8	19.05
- ปริญญาตรี	23	54.76
- สูงกว่าปริญญาตรี	3	7.14
- ไม่ได้ศึกษา	-	-
- ไม่ระบุ	1	2.38
รวม	**42**	**100**
5. ศาสนา		
- พุทธ	36	85.71
- อิสลาม	2	4.76
- คริสต์	1	2.38
- ไม่ระบุ	3	7.14
- อื่นๆ ระบุ	-	-
รวม	**42**	**100**

5.2 ผลการสำรวจสภาพเศรษฐกิจและสังคม ด้านความคิดเห็นต่อความเป็นอยู่ของชุมชนหรือหมู่บ้าน

ผลการสำรวจสภาพเศรษฐกิจและสังคมบริเวณโครงการ อีเดน เอกมัย ด้านความคิดเห็นต่อความเป็นอยู่ของชุมชนหรือหมู่บ้าน แสดงดังตารางที่ 2 และภาคผนวก (ตารางที่ ผ-2)

ตารางที่ 2 ผลการสำรวจสภาพเศรษฐกิจและสังคม ด้านความคิดเห็นต่อความเป็นอยู่ของชุมชนหรือหมู่บ้าน

รายละเอียด	จำนวน	ร้อยละ
1. ปัจจุบันในชุมชนที่ท่านอาศัยอยู่มีปัญหาสังคมต่อไปนี้หรือไม่ (ตอบได้มากกว่า 1 ข้อ)		
- ปัญหาการลักขโมย		
- มี	-	-
- ไม่มี	30	71.43
- ไม่ระบุ	12	28.57
รวม	**42**	**100**
- ปัญหาอาชญากรรม		
- มี	1	2.38
- ไม่มี	30	71.43
- ไม่ระบุ	11	26.19
รวม	**42**	**100**
- ปัญหายาเสพติด		
- มี	-	-
- ไม่มี	30	71.43
- ไม่ระบุ	12	28.57
รวม	**42**	**100**
-ปัญหาการจราจรติดขัด		
- มี	9	21.43
- ไม่มี	27	64.29
- ไม่ระบุ	6	14.29
รวม	**42**	**100**
- ปัญหาความยากจน		
- มี	3	7.14
- ไม่มี	27	64.29
- ไม่ระบุ	12	28.57
รวม	**42**	**100**

ตารางที่ 2 ผลการสำรวจสภาพเศรษฐกิจและสังคม ด้านความคิดเห็นต่อความเป็นอยู่ของชุมชนหรือหมู่บ้าน (ต่อ)

รายละเอียด	จำนวน	ร้อยละ
1. ปัจจุบันในชุมชนที่ท่านอาศัยอยู่มีปัญหาสังคมต่อไปนี้หรือไม่ (ตอบได้มากกว่า 1 ข้อ) (ต่อ)		
- ปัญหาการว่างงาน		
- มี	3	7.14
- ไม่มี	27	64.29
- ไม่ระบุ	12	28.57
รวม	**42**	**100**
- ปัญหาการทะเลาะวิวาท		
- มี	1	2.38
- ไม่มี	29	69.05
- ไม่ระบุ	12	28.57
รวม	**42**	**100**
อื่นๆ ระบุ		
ปัญหาที่จอดรถไม่เพียงพอ	2	4.76
ไม่มี	40	95.24
รวม	**42**	**100**
2. ปัจจุบันท่านเลือกเดินทางไปทำงาน / ทำภารกิจประจำวันด้วยวิธีใด (บ่อยมากที่สุด)		
- รถยนต์ส่วนตัว	18	42.86
- รถจักรยานยนต์	15	35.71
- รถโดยสารประจำทาง	1	2.38
- อื่น ๆ ระบุ	-	-
- ไม่ระบุ	8	19.05
รวม	**42**	**100**
3. ท่านมีความคิดเห็นต่อสาธารณูปโภคพื้นฐานต่อไปนี้ในชุมชนที่ท่านอยู่อาศัยอย่างไร		
- ไฟฟ้า		
- พึงพอใจ	39	92.86
- ต้องปรับปรุง		
สายไฟอยู่ต่ำมาก	1	2.38
อยากให้สายไฟลงใต้ดิน	1	2.38
- ไม่ระบุ	1	2.38
รวม	**42**	**100**

ตารางที่ 2 ผลการสำรวจสภาพเศรษฐกิจและสังคม ด้านความคิดเห็นต่อความเป็นอยู่ของชุมชนหรือหมู่บ้าน (ต่อ)

รายละเอียด	จำนวน	ร้อยละ
3. ท่านมีความคิดเห็นต่อสาธารณูปโภคพื้นฐานต่อไปนี้ในชุมชนที่ท่านอยู่อาศัยอย่างไร (ต่อ)		
- น้ำประปา		
- พึงพอใจ	41	97.62
- ต้องปรับปรุง	-	-
-ไม่ระบุ	1	2.38
รวม	**42**	**100**
- ระบบกำจัดขยะมูลฝอย		
- พึงพอใจ	39	92.86
- ต้องปรับปรุง		
มักจะมีกองขยะ กองไว้ในซอย	1	2.38
ปัญหาเรื่องกลิ่นขยะ	1	2.38
-ไม่ระบุ	1	2.38
รวม	**42**	**100**
- โรงเรียน, สถานศึกษา		
- พึงพอใจ	39	92.86
- ต้องปรับปรุง	-	-
-ไม่ระบุ	3	7.14
รวม	**42**	**100**
- โรงพยาบาล		
- พึงพอใจ	40	95.24
- ต้องปรับปรุง	-	-
-ไม่ระบุ	2	4.76
รวม	**42**	**100**

5.3 ผลการสำรวจสภาพเศรษฐกิจและสังคม ด้านผลกระทบสิ่งแวดล้อมที่ได้รับในปัจจุบัน

ผลการสำรวจสภาพเศรษฐกิจและสังคมบริเวณโครงการ อีเดน เอกมัย ด้านผลกระทบสิ่งแวดล้อมที่ได้รับในปัจจุบัน แสดงดังตารางที่ 3 และภาคผนวก (ตารางที่ ผ-3 ถึงตารางที่ ผ-7)

ตารางที่ 3 ผลการสำรวจสภาพเศรษฐกิจและสังคม ด้านผลกระทบสิ่งแวดล้อมที่ได้รับในปัจจุบัน

ผลกระทบ	ไม่ได้รับ		ได้รับ		ระดับน้อย		ระดับปานกลาง		ระดับมาก		ค่าเฉลี่ย	ค่าเบี่ยงเบนมาตรฐาน	ระดับผลกระทบ
	จำนวน	ร้อยละ	จำนวน	ร้อยละ	จำนวน	ร้อยละ	จำนวน	ร้อยละ	จำนวน	ร้อยละ			
1. ผลกระทบด้านสิ่งแวดล้อม													
1. ฝุ่นละอองจากการก่อสร้างและขนส่งวัสดุอุปกรณ์	11	26.19	31	73.81	28	66.67	2	4.76	1	2.38	1.13	0.43	น้อย
2. เสียงดังจากการก่อสร้างและคมนาคมขนส่ง	11	26.19	31	73.81	27	64.29	4	9.52	-	-	1.13	0.34	น้อย
3. กลิ่นเหม็นจากการขยะ น้ำเสีย และไอเสียจากเครื่องจักร	22	52.38	20	47.62	18	42.86	-	-	2	4.76	1.20	0.62	น้อย
4. ขยะมูลฝอยจากการก่อสร้างและคนงานก่อสร้าง	22	52.38	20	47.62	18	42.86	2	4.76	-	-	1.10	0.31	น้อย
5. น้ำเสียจากกิจกรรมการก่อสร้างและบ้านพักคนงาน	22	52.38	20	47.62	19	45.24	1	2.38	-	-	1.05	0.22	น้อย
6. ความสั่นสะเทือนจากงานเสาเข็มก่อสร้างฐานราก	16	38.10	26	61.90	20	47.62	5	11.90	1	2.38	1.27	0.53	น้อย
7. ท่อระบายน้ำอุดตันจากเศษดินในการปรับพื้นที่ และเศษวัสดุก่อสร้าง	30	71.43	12	28.57	10	23.81	-	-	2	4.76	1.33	0.78	น้อย
8. น้ำท่วมเนื่องจากการปรับพื้นที่โครงการ	30	71.43	12	28.57	10	23.81	1	2.38	1	2.38	1.25	0.62	น้อย
9. การจราจรติดขัดจากรถบรรทุกเข้า-ออกโครงการ	26	61.90	16	38.10	13	30.95	2	4.76	1	2.38	1.25	0.58	น้อย
10. อื่นๆ ระบุ	-	-	-	-	-	-	-	-	-	-	-	-	-
2. ผลกระทบด้านสุขภาพ													
1. โรคระบบทางเดินหายใจจากฝุ่นละอองไอเสียจากเครื่องยนต์	29	69.05	13	30.95	10	23.81	2	4.76	1	2.38	1.31	0.63	น้อย
2. ส่งผลต่อระบบการได้ยินจากเสียงรบกวนในการก่อสร้าง	32	76.19	10	23.81	5	11.90	4	9.52	1	2.38	1.60	0.70	ปานกลาง

ตารางที่ 3 ผลการสำรวจสภาพเศรษฐกิจและสังคม ด้านผลกระทบสิ่งแวดล้อมที่ได้รับในปัจจุบัน (ต่อ)

ผลกระทบ	ไม่ได้รับ		ได้รับ		ระดับน้อย		ระดับปานกลาง		ระดับมาก		ค่าเฉลี่ย	ค่าเบี่ยงเบนมาตรฐาน	ระดับผลกระทบ
	จำนวน	ร้อยละ	จำนวน	ร้อยละ	จำนวน	ร้อยละ	จำนวน	ร้อยละ	จำนวน	ร้อยละ			
2. ผลกระทบด้านสุขภาพ (ต่อ)													
3. มีการแพร่กระจายของโรคติดต่อ/โรคติดเชื้อ	33	78.57	9	21.43	7	16.67	1	2.38	1	2.38	1.33	0.71	น้อย
4. ส่งผลด้านความปลอดภัย ความรำคาญ และความวิตกกังวล	31	73.81	11	26.19	8	19.05	2	4.76	1	2.38	1.36	0.67	น้อย
5. เพิ่มภาระให้กับสถานบริการทางการแพทย์ในบริเวณรอบพื้นที่โครงการ	34	80.95	8	19.05	5	11.90	3	7.14	-	-	1.38	0.52	น้อย
6. อื่นๆ ระบุ	-	-	-	-	-	-	-	-	-	-	-	-	-
3. ผลกระทบด้านสังคม													
1. ผลดี	5	11.90	37	88.10	8	19.05	27	64.29	2	4.76	1.84	0.50	ปานกลาง
2. เศรษฐกิจโดยรวมในชุมชนดีขึ้น	8	19.05	34	80.95	5	11.90	27	64.29	2	4.76	1.91	0.45	ปานกลาง
3. ความเดือดร้อนจากคนงานก่อสร้าง	34	80.95	8	19.05	5	11.90	2	4.76	1	2.38	1.50	0.76	น้อย
4. ปัญหาอาชญากรรม/ยาเสพติด/ลักขโมย เพิ่มขึ้น	36	85.71	6	14.29	5	11.90	-	-	1	2.38	1.33	0.82	น้อย
5. ระบบสาธารณูปโภคและสาธารณูปการไม่เพียงพอ	36	85.71	6	14.29	4	9.52	1	2.38	1	2.38	1.50	0.84	น้อย
6. แรงงานจากต่างถิ่น/ต่างด้าวมากขึ้น	34	80.95	8	19.05	5	11.90	1	2.38	2	4.76	1.63	0.92	ปานกลาง

หมายเหตุ : ค่าเฉลี่ย 2.51-3.00 ระดับมาก
ค่าเฉลี่ย 1.51-2.50 ระดับปานกลาง
ค่าเฉลี่ย 1.00-1.50 ระดับน้อย

5.4 ผลการสำรวจสภาพเศรษฐกิจและสังคม ด้านการรับรู้และความคิดเห็นต่อการก่อสร้างโครงการ

ผลการสำรวจสภาพเศรษฐกิจและสังคมบริเวณโครงการ อีเดน เอกมัย ด้านการรับรู้ และความคิดเห็นต่อการก่อสร้างโครงการ แสดงดังตารางที่ 4 และภาคผนวก (ตารางที่ ผ-8)

ตารางที่ 4 ผลการสำรวจสภาพเศรษฐกิจและสังคม ด้านการรับรู้ และความคิดเห็นต่อการก่อสร้างโครงการ

รายละเอียด	จำนวน	ร้อยละ
1. ท่านทราบหรือไม่ว่าจะมีการก่อสร้างโครงการนี้เกิดขึ้น		
- ไม่ทราบ	7	16.67
- ทราบจาก		
- เจ้าหน้าที่โครงการ	26	61.90
- โทรทัศน์	-	-
- วิทยุ	-	-
- โซเชียลมีเดีย	1	2.38
- เว็บไซต์	1	2.38
- ป้ายประกาศ/ประชาสัมพันธ์	2	4.76
- เพื่อนบ้าน	1	2.38
- ใบปลิว	2	4.76
- อื่น ๆ ระบุ		
ขับรถผ่านโครงการ	2	4.76
- ไม่ระบุ	-	-
รวม	**42**	**100**
2. ท่านคิดว่าอาคารชุดพักอาศัยที่ดีควรมีลักษณะ / องค์ประกอบอย่างไร (ตอบได้มากกว่า 1 ข้อ)		
- มีบ่อบำบัดน้ำเสีย	28	66.67
- ไม่ระบุ	14	33.33
รวม	**42**	**100**
- มีความปลอดภัย	36	85.71
- ไม่ระบุ	6	14.29
รวม	**42**	**100**
- อยู่กลางแหล่งชุมชน	1	2.38
- ไม่ระบุ	41	97.62
รวม	**42**	**100**
- มีระบบการจัดขยะมูลฝอย	20	47.62
- ไม่ระบุ	22	52.38
รวม	**42**	**100**

ตารางที่ 4 ผลการสำรวจสภาพเศรษฐกิจและสังคม ด้านการรับรู้ และความคิดเห็นต่อการก่อสร้างโครงการ (ต่อ)

รายละเอียด	จำนวน	ร้อยละ
2. ท่านคิดว่าอาคารชุดพักอาศัยที่ดีควรมีลักษณะ / องค์ประกอบอย่างไร (ตอบได้มากกว่า 1 ข้อ) (ต่อ)		
- มีร้านค้า/แหล่งบริการต่างๆ	3	7.14
- ไม่ระบุ	39	92.86
รวม	**42**	**100**
- มีสาธารณูปโภคครบครัน	6	14.29
- ไม่ระบุ	36	85.71
รวม	**42**	**100**
- มีการจัดการจราจรที่ดี	14	33.33
- ไม่ระบุ	28	66.67
รวม	**42**	**100**
3. ท่านคิดว่าอาคารชุดพักอาศัยที่ดีควรมีสภาพแวดล้อมเป็นอย่างไร		
- ปลูกต้นไม้จำนวนมาก	-	-
- มีพื้นที่ว่าง/เปิดโล่ง	2	4.76
- มีระบบการจัดการสิ่งแวดล้อม	37	88.10
- อื่น ๆ ระบุ	-	-
- ไม่ระบุ	3	7.14
รวม	**42**	**100**
4. ท่านคิดว่าการเกิดขึ้นของโครงการ จะส่งผลกระทบต่อท่านหรือไม่		
- ไม่ส่งผลกระทบ	37	88.10
- ส่งผลกระทบ		
- มากที่สุด	-	-
- มาก	2	4.76
- ปานกลาง	1	2.38
- น้อย	-	-
- น้อยที่สุด	2	4.76
- ไม่ระบุ	-	-
รวม	**42**	**100**

5.5 ผลการสำรวจสภาพเศรษฐกิจและสังคม ด้านผลกระทบที่ได้รับจากโครงการ

ผลการสำรวจสภาพเศรษฐกิจและสังคมบริเวณโครงการ อีเดน เอกมัย ด้านผลกระทบที่ได้รับจากโครงการ แสดงดังตารางที่ 5 และภาคผนวก (ตารางที่ ผ-9 ถึงตารางที่ ผ-13)

ตารางที่ 5 ผลการสำรวจสภาพเศรษฐกิจและสังคม ด้านผลกระทบที่ได้รับจากโครงการ

ผลกระทบ	ไม่ได้รับ		ได้รับ		ระดับมากที่สุด		ระดับมาก		ระดับปานกลาง		ระดับน้อย		ระดับน้อยที่สุด		ค่าเฉลี่ย	ค่าเบี่ยงเบนมาตรฐาน	ระดับผลกระทบ
	จำนวน	ร้อยละ	จำนวน	ร้อยละ	จำนวน	ร้อยละ	จำนวน	ร้อยละ	จำนวน	ร้อยละ	จำนวน	ร้อยละ	จำนวน	ร้อยละ			
1. ปัญหาฝุ่นละออง/ อากาศเสีย เขม่าควันจากเครื่องจักร	1	20.00	4	80.00	1	20.00	-	-	1	20.00	-	-	2	40.00	2.50	1.91	น้อย
2. ปัญหาเสียงดังรบกวน	-	-	5	100.00	1	20.00	-	-	2	40.00	-	-	2	40.00	2.60	1.67	ปานกลาง
3. ปัญหาความสั่นสะเทือน	-	-	5	100.00	2	40.00	-	-	1	20.00	-	-	2	40.00	3.00	2.00	ปานกลาง
4. ปัญหาการทรุดตัว การแตกร้าวของบ้าน / อาคาร	-	-	5	100.00	2	40.00	-	-	1	20.00	-	-	2	40.00	3.00	2.00	ปานกลาง
5. ปัญหาน้ำเน่าเสียจากคนงานก่อสร้าง	1	20.00	4	80.00	-	-	2	40.00	-	-	-	-	2	40.00	2.50	1.73	น้อย
6. ปัญหาขยะมูลฝอยจากคนงานก่อสร้างและเศษวัสดุ	1	20.00	4	80.00	-	-	2	40.00	-	-	-	-	2	40.00	2.50	1.73	น้อย
7. ปัญหาจากวัสดุร่วงหล่นจากการก่อสร้างอาคาร	1	20.00	4	80.00	-	-	2	40.00	-	-	-	-	2	40.00	2.50	1.73	น้อย
8. ปัญหาการจราจรติดขัด	-	-	5	100.00	1	20.00	1	20.00	1	20.00	-	-	2	40.00	2.80	1.79	ปานกลาง
9. ปัญหาการขนส่งดิน วัสดุตกหล่นจากการขนส่ง	1	20.00	4	80.00	-	-	2	40.00	-	-	-	-	2	40.00	2.50	1.73	น้อย
10. ปัญหาจากการจอดรถของคนงาน / เจ้าหน้าที่ที่เกี่ยวข้องและรถขนส่งวัสดุก่อสร้าง	-	-	5	100.00	1	20.00	-	-	2	40.00	-	-	2	40.00	2.60	1.67	ปานกลาง
11. ปัญหาท่อระบายน้ำอุดตันจากเศษดินการก่อสร้าง	1	20.00	4	80.00	1	20.00	1	20.00	-	-	-	-	2	40.00	2.75	2.06	ปานกลาง
12. ปัญหาน้ำท่วมจากการปรับพื้นที่	1	20.00	4	80.00	1	20.00	-	-	1	20.00	-	-	2	40.00	2.50	1.91	น้อย
13. ปัญหาน้ำประปามีแรงดันต่ำลง	1	20.00	4	80.00	1	20.00	-	-	1	20.00	-	-	2	40.00	2.50	1.91	น้อย
14. ปัญหาไฟฟ้าตกหรือกระแสไฟฟ้าไม่เพียงพอ	1	20.00	4	80.00	1	20.00	-	-	1	20.00	-	-	2	40.00	2.50	1.91	น้อย

ตารางที่ 5 ผลการสำรวจสภาพเศรษฐกิจและสังคม ด้านผลกระทบที่ได้รับจากโครงการ (ต่อ)

ผลกระทบ	ไม่ได้รับ		ได้รับ		ระดับมากที่สุด		ระดับมาก		ระดับปานกลาง		ระดับน้อย		ระดับน้อยที่สุด		ค่าเฉลี่ย	ค่าเบี่ยงเบนมาตรฐาน	ระดับผลกระทบ
	จำนวน	ร้อยละ	จำนวน	ร้อยละ	จำนวน	ร้อยละ	จำนวน	ร้อยละ	จำนวน	ร้อยละ	จำนวน	ร้อยละ	จำนวน	ร้อยละ			
15. ปัญหาความไม่ปลอดภัยในชีวิตและทรัพย์สินจากคนงานก่อสร้าง	1	20.00	4	80.00	-	-	1	20.00	1	20.00	-	-	2	40.00	2.25	1.50	น้อย
16. ผลกระทบต่อสุขภาพ เช่น โรคเกี่ยวกับทางเดินหายใจ ระบบการได้ยิน อุบัติเหตุ ฯลฯ	1	20.00	4	80.00	-	-	1	20.00	-	-	-	-	2	40.00	2.75	2.06	ปานกลาง
17. ปัญหาในการเพิ่มภาระให้กับโรงพยาบาลในพื้นที่	1	20.00	4	80.00	-	-	1	20.00	1	20.00	-	-	2	40.00	2.25	1.50	น้อย
18. ปัญหาการเกิดเพลิงไหม้และลุกลามไปยังพื้นที่ข้างเคียง	1	20.00	4	80.00	-	-	1	20.00	1	20.00	-	-	2	40.00	2.25	1.50	น้อย
19. อื่นๆ (ระบุ)	-	-	-	-	-	-	-	-	-	-							

หมายเหตุ :

ค่าเฉลี่ย	4.51-5.00	ระดับมากที่สุด
ค่าเฉลี่ย	3.51-4.50	ระดับมาก
ค่าเฉลี่ย	2.51-3.50	ระดับปานกลาง
ค่าเฉลี่ย	1.51-2.50	ระดับน้อย
ค่าเฉลี่ย	1.00-1.50	ระดับน้อยที่สุด

5.6 ผลการสำรวจสภาพเศรษฐกิจและสังคม ด้านข้อเสนอแนะสำหรับโครงการ

ผลการสำรวจสภาพเศรษฐกิจและสังคมบริเวณโครงการ อีเดน เอกมัย ด้านข้อเสนอแนะสำหรับโครงการ แสดงดังตารางที่ 6 และภาคผนวก (ตารางที่ ผ-14)

ตารางที่ 6 ผลการสำรวจสภาพเศรษฐกิจและสังคม ด้านข้อเสนอแนะสำหรับโครงการ

รายละเอียด	จำนวน	ร้อยละ
- มี ระบุ	-	-
- ไม่มี	42	100.00
รวม	42	100

6. สรุปผลการสำรวจสภาพเศรษฐกิจและสังคม

จากการสำรวจสภาพเศรษฐกิจและสังคม โครงการ อีเดน เอกมัย ประจำปี 2568 จำนวน 5 กลุ่ม โดยกลุ่มที่ 1 พื้นที่ติดโครงการ จำนวน 7 ตัวอย่าง มีการตอบแบบสอบถาม 3 ฉบับ กลุ่มที่ 2 อาคาร/บ้านที่อยู่ถัดจากพื้นที่โครงการในระยะ 100 เมตร จากขอบเขตพื้นที่โครงการ จำนวน 51 ตัวอย่าง มีการตอบแบบสอบถาม 22 ฉบับ กลุ่มที่ 3 อาคาร/บ้านตามแนวเส้นทางขนส่ง ในระยะ 1,000 เมตร จากขอบเขตพื้นที่โครงการ จำนวน 10 ตัวอย่าง มีการตอบแบบสอบถาม 10 ฉบับ กลุ่มที่ 4 พื้นที่อ่อนไหวและหน่วยงานราชการ ในระยะ 1,000 เมตร จากขอบเขตพื้นที่โครงการ จำนวน 30 ตัวอย่าง มีการตอบแบบสอบถาม 4 ฉบับ และกลุ่มที่ 5 ผู้นำชุมชนและหมู่บ้านในพื้นที่ศึกษา จำนวน 4 ตัวอย่าง มีการตอบแบบสอบถาม 3 ฉบับ โดยสรุปผลการสำรวจความคิดเห็นที่มีต่อการก่อสร้างโครงการได้ดังนี้

1. ด้านข้อมูลทั่วไปของผู้ให้สัมภาษณ์

ลักษณะของข้อมูลทั่วไปที่สำคัญ ได้แก่ เพศ อายุ สถานภาพการสมรส ระดับการศึกษา และศาสนาโดยผู้ตอบแบบสอบถามส่วนใหญ่เป็นเพศหญิง (ร้อยละ 50.00) มีช่วงอายุตั้งแต่ 31-40 ปี (ร้อยละ 38.10) สถานภาพการสมรสส่วนใหญ่เป็นสมรส (ร้อยละ 47.62) การศึกษาส่วนใหญ่ได้รับการศึกษาระดับปริญญาตรี (ร้อยละ 54.76) ด้านการนับถือศาสนาส่วนใหญ่นับถือศาสนาพุทธ (ร้อยละ 85.71)

2. ด้านความคิดเห็นต่อความเป็นอยู่ของชุมชนหรือหมู่บ้าน

2.1 ด้านปัญหาสังคมที่อาศัยอยู่ในปัจจุบัน

อันดับที่ 1 ปัญหาการจราจรติดขัด (ร้อยละ 21.43)

อันดับที่ 2 ปัญหาความยากจนและปัญหาการว่างงาน (ร้อยละ 7.14)

อันดับที่ 3 ปัญหาอาชญากรรมและปัญหาการทะเลาะวิวาท (ร้อยละ 2.38)

2.2 ด้านการเดินทางไปทำงาน หรือทำภารกิจประจำวัน

อันดับที่ 1 รถยนต์ส่วนตัว (ร้อยละ 42.86)

อันดับที่ 2 รถจักยานยนต์ (ร้อยละ 35.71)

อันดับที่ 3 ไม่ระบุวิธีการเดินทางไปทำงาน หรือทำภารกิจประจำวัน (ร้อยละ 19.05)

2. ด้านความคิดเห็นต่อความเป็นอยู่ของชุมชนหรือหมู่บ้าน(ต่อ)

2.3 ด้านระบบสาธารณูปโภคพื้นฐาน

อันดับที่ 1 น้ำประปา มีความพึงพอใจ (ร้อยละ 97.62)

อันดับที่ 2 โรงพยาบาล มีความพึงพอใจ (ร้อยละ 95.24)

อันดับที่ 3 ไฟฟ้า, ระบบกำจัดขยะมูลฝอย และโรงเรียน,สถานศึกษา มีความพึงพอใจ (ร้อยละ 92.86)

3. ด้านผลกระทบสิ่งแวดล้อมที่ได้รับในปัจจุบัน

3.1 ผลกระทบด้านสิ่งแวดล้อม

มีผู้ไม่ได้รับผลกระทบสิ่งแวดล้อมในแต่ละด้าน ร้อยละ 26.19 - ร้อยละ 71.43 และมีผู้ได้รับผลกระทบสิ่งแวดล้อมแต่ละด้าน 3 อันดับแรก ดังนี้

อันดับที่ 1 ฝุ่นละอองจากการก่อสร้างและขนส่งวัสดุอุปกรณ์ และเสียงดังจากการก่อสร้างและคมนาคมขนส่ง พบว่า เป็นผลกระทบที่ได้รับมากที่สุด ร้อยละ 73.81 ในสัดส่วนที่เท่ากัน โดยฝุ่นละอองจากการก่อสร้างและขนส่งวัสดุอุปกรณ์ มีระดับผลกระทบที่ได้รับนั้นส่วนใหญ่อยู่ในระดับน้อย ร้อยละ 66.67 และระดับปานกลาง ร้อยละ 4.76 และระดับมาก ร้อยละ 2.38 และเสียงดังจากการก่อสร้างและคมนาคมขนส่ง มีระดับผลกระทบที่ได้รับนั้นส่วนใหญ่อยู่ในระดับน้อย ร้อยละ 64.29 และระดับปานกลาง ร้อยละ9.52 ซึ่งมีค่าเฉลี่ยของผลกระทบอยู่ในระดับน้อย ($\bar{X}$=1.13)

อันดับที่ 2 ความสั่นสะเทือนจากงานเสาเข็มก่อสร้างฐานราก พบว่าเป็นผลกระทบที่ได้รับรองลงมาจากอันดับ 1 ร้อยละ 61.90 มีระดับผลกระทบที่ได้รับนั้นส่วนใหญ่อยู่ในระดับน้อย ร้อยละ 47.62 และระดับปานกลาง ร้อยละ 11.90 และระดับมาก ร้อยละ 2.38 ซึ่งมีค่าเฉลี่ยของผลกระทบอยู่ในระดับน้อย ($\bar{X}$=1.27)

อันดับที่ 3 กลิ่นเหม็นจากการขยะ น้ำเสีย และไอเสียจากเครื่องจักร, ขยะมูลฝอยจากการก่อสร้างและคนงานก่อสร้าง และน้ำเสียจากกิจกรรมการก่อสร้างและบ้านพักคนงาน พบว่า เป็นผลกระทบที่ได้รับรองลงมาจากอันดับ 2 ร้อยละ 47.62 ในสัดส่วนที่เท่ากัน โดยกลิ่นเหม็นจากการขยะ น้ำเสีย และไอเสียจากเครื่องจักร มีระดับผลกระทบที่ได้รับนั้นส่วนใหญ่อยู่ในระดับน้อย ร้อยละ 42.86 และระดับมาก ร้อยละ 4.76, ขยะมูลฝอยจากการก่อสร้างและคนงานก่อสร้าง มีระดับผลกระทบที่ได้รับนั้นส่วนใหญ่อยู่ในระดับน้อย ร้อยละ 42.86 และระดับปานกลาง ร้อยละ 4.76 และน้ำเสียจากกิจกรรมการก่อสร้างและบ้านพักคนงานมีระดับผลกระทบที่ได้รับส่วนใหญ่อยู่ในระดับน้อย ร้อยละ 45.24 และระดับปานกลาง ร้อยละ 2.38 ซึ่งกลิ่นเหม็นจากการขยะ น้ำเสีย และไอเสียจากเครื่องจักรมีค่าเฉลี่ยของผลกระทบอยู่ในระดับน้อย ($\bar{X}$=1.20) ขยะมูลฝอยจากการก่อสร้างและคนงานก่อสร้าง มีค่าเฉลี่ยของผลกระทบอยู่ในระดับน้อย ($\bar{X}$=1.10) และน้ำเสียจากกิจกรรมการก่อสร้างและบ้านพักคนงาน มีค่าเฉลี่ยของผลกระทบอยู่ในระดับน้อย ($\bar{X}$=1.05)

3. ด้านผลกระทบสิ่งแวดล้อมที่ได้รับในปัจจุบัน (ต่อ)

3.2 ผลกระทบด้านสุขภาพ

มีผู้ไม่ได้รับผลกระทบด้านสุขภาพในแต่ละด้าน ร้อยละ 69.05 - ร้อยละ 80.95 และมีผู้ได้รับผลกระทบสิ่งแวดล้อมแต่ละด้าน 3 อันดับแรก ดังนี้

อันดับที่ 1 โรคระบบทางเดินหายใจจากฝุ่นละอองไอเสียจากเครื่องยนต์ พบว่า เป็นผลกระทบที่ได้รับมากที่สุด ร้อยละ 30.95 มีระดับผลกระทบที่ได้รับนั้นส่วนใหญ่อยู่ในระดับน้อย ร้อยละ 23.81 ระดับปานกลาง ร้อยละ 4.76 และระดับมาก ร้อยละ 2.38 ซึ่งมีค่าเฉลี่ยของผลกระทบอยู่ในระดับน้อย ($\bar{X}$ =1.31)

อันดับที่ 2 ส่งผลด้านความปลอดภัย ความรำคาญ และความวิตกกังวล พบว่า เป็นผลกระทบที่ได้รับรองลงมาจากอันดับ 1 ร้อยละ 26.19 มีระดับผลกระทบที่ได้รับนั้นส่วนใหญ่อยู่ในระดับน้อย ร้อยละ 19.05 ระดับปานกลาง ร้อยละ 4.76 และระดับมาก ร้อยละ 2.38 ซึ่งมีค่าเฉลี่ยของผลกระทบอยู่ในระดับน้อย ($\bar{X}$ =1.36)

อันดับที่ 3 ส่งผลต่อระบบการได้ยินจากเสียงรบกวนในการก่อสร้าง พบว่า เป็นผลกระทบที่ได้รับรองลงมาจากอันดับ 2 ร้อยละ23.81 มีระดับผลกระทบที่ได้รับนั้นส่วนใหญ่อยู่ในระดับน้อย ร้อยละ 11.90 ระดับปานกลาง ร้อยละ 9.52 และระดับมาก ร้อยละ 2.38 ซึ่งมีค่าเฉลี่ยของผลกระทบอยู่ในระดับปานกลาง ($\bar{X}$ =1.60)

3.3 ผลกระทบด้านสังคม

มีผู้ไม่ได้รับผลกระทบด้านสังคมในแต่ละด้าน ร้อยละ 11.90 - ร้อยละ 85.71 และมีผู้ได้รับผลกระทบด้านสังคม 3 อันดับแรก ดังนี้

อันดับที่ 1 ผลดี พบว่า เป็นผลกระทบที่ได้รับมากที่สุด ร้อยละ 88.10 มีระดับผลกระทบที่ได้รับส่วนใหญ่อยู่ในระดับปานกลาง ร้อยละ 64.29 ระดับน้อย ร้อยละ 19.05 และระดับมาก ร้อยละ 4.76 ซึ่งมีค่าเฉลี่ยของผลกระทบอยู่ในระดับปานกลาง ($\bar{X}$ =1.84)

อันดับที่ 2 เศรษฐกิจโดยรวมในชุมชนดีขึ้น พบว่า เป็นผลกระทบที่ได้รับรองลงมาจากอันดับ 1 ร้อยละ 80.95 มีระดับผลกระทบที่ได้รับนั้นส่วนใหญ่อยู่ในระดับปานกลาง ร้อยละ 64.29 ระดับน้อย ร้อยละ 11.90 และระดับมาก ร้อยละ 4.76 ซึ่งมีค่าเฉลี่ยของผลกระทบอยู่ในระดับปานกลาง ($\bar{X}$ =1.91)

อันดับที่ 3 ความเดือดร้อนจากคนงานก่อสร้าง และแรงงานจากต่างถิ่น/ต่างด้าวมากขึ้น พบว่า เป็นผลกระทบที่ได้รับรองลงมาจากอันดับ 2 ร้อยละ 19.05 ในสัดส่วนที่เท่ากัน โดยความเดือดร้อนจากคนงานก่อสร้าง มีระดับผลกระทบที่ได้รับส่วนใหญ่อยู่ในระดับน้อย ร้อยละ 11.90 ระดับปานกลาง ร้อยละ 4.76 และระดับมาก ร้อยละ 2.38 และแรงงานจากต่างถิ่น/ต่างด้าวมากขึ้น มีระดับผลกระทบที่ได้รับนั้นส่วนใหญ่อยู่ในระดับน้อย ร้อยละ 11.90 ระดับมาก ร้อยละ 4.76 และระดับปานกลาง ร้อยละ 2.38 ซึ่งความเดือดร้อนจากคนงานก่อสร้างมีค่าเฉลี่ยของผลกระทบอยู่ในระดับปานกลาง ($\bar{X}$ =1.84) และแรงงานจากต่างถิ่น/ต่างด้าวมากขึ้น มีค่าเฉลี่ยของผลกระทบอยู่ในระดับปานกลาง ($\bar{X}$ =1.63)

4. ด้านการรับรู้และความคิดเห็นต่อการก่อสร้างโครงการ

4.1 การรับรู้ว่าจะมีการก่อสร้างโครงการนี้เกิดขึ้น ผู้ตอบแบบสอบถามไม่ทราบ (ร้อยละ 16.67) และทราบ (ร้อยละ 61.90) ดังนี้

อันดับที่ 1 เจ้าหน้าที่โครงการ (ร้อยละ 61.90)

อันดับที่ 2 ป้ายประกาศ/ประชาสัมพันธ์ ใบปลิว และขับรถผ่านโครงการ (ร้อยละ 4.76)

อันดับที่ 3 โซเชียลมีเดีย, เว็บไซต์ และเพื่อนบ้าน (ร้อยละ 2.38)

4.3 ความคิดเห็นเกี่ยวกับลักษณะ / องค์ประกอบของอาคารชุดพักอาศัยที่ดี

อันดับที่ 1 มีความปลอดภัย (ร้อยละ 85.71)

อันดับที่ 2 มีบ่อบำบัดน้ำเสีย (ร้อยละ 66.67)

อันดับที่ 3 มีระบบการจัดขยะมูลฝอย (ร้อยละ 47.62)

4.3 ความคิดเห็นเกี่ยวกับสภาพแวดล้อมของอาคารชุดพักอาศัยที่ดี

อันดับที่ 1 ระบบการจัดการสิ่งแวดล้อม (ร้อยละ 88.10)

อันดับที่ 2 ไม่แสดงความคิดเห็น (ร้อยละ 7.14)

อันดับที่ 3 มีพื้นที่ว่าง/เปิดโล่ง (ร้อยละ 4.76)

4.4 ความคิดเห็นเกี่ยวกับผลกระทบจากการเกิดขึ้นของโครงการ ผู้ตอบแบบสอบถามไม่ได้รับผลกระทบ (ร้อยละ 88.10) และได้รับผลกระทบ (ร้อยละ 11.90)

อันดับ 1 ได้รับผลกระทบระดับมาก และระดับน้อยที่สุด (ร้อยละ 4.76)

อันดับ 2 ได้รับผลกระทบระดับปานกลาง (ร้อยละ 2.38)

5. ด้านผลกระทบที่ได้รับจากโครงการ

มีผู้ไม่ได้รับผลกระทบจากโครงการ ร้อยละ 20.00 และมีผู้ได้รับผลกระทบสิ่งแวดล้อมแต่ละ ดังนี้

อันดับที่ 1 ปัญหาเสียงดังรบกวน, ปัญหาความสั่นสะเทือน, ปัญหาการทรุดตัว การแตกร้าวของบ้าน / อาคาร, ปัญหาการจราจรติดขัด, ปัญหาจากการจอดรถของคนงาน / เจ้าหน้าที่ที่เกี่ยวข้องและรถขนส่งวัสดุก่อสร้าง พบว่า เป็นผลกระทบที่ได้รับมากที่สุด ร้อยละ 100 โดยปัญหาเสียงดังรบกวน ก่อสร้าง ปัญหาจากการจอดรถของคนงาน / เจ้าหน้าที่ที่เกี่ยวข้องและรถขนส่งวัสดุก่อสร้าง มีระดับผลกระทบที่ได้รับส่วนใหญ่อยู่ในระดับปานกลางและน้อยที่สุด ร้อยละ 40.00 ในสัดส่วนที่เท่ากัน และระดับมากที่สุด ร้อยละ 20.00 ปัญหาความสั่นสะเทือน ปัญหาการทรุดตัว การแตกร้าวของบ้าน / อาคาร ระดับผลกระทบที่ได้รับส่วนใหญ่อยู่ในระดับมากที่สุดและน้อยที่สุด ร้อยละ 40.00 ในสัดส่วนที่เท่ากัน และระดับปานกลาง ร้อยละ 20.00 ปัญหาการจราจรติดขัด มีระดับผลกระทบที่ได้รับส่วนใหญ่อยู่ในระดับน้อยที่สุด ร้อยละ 40.00 และระดับมากที่สุด ระดับมาก และระดับปานกลาง ร้อยละ 20.00 ในสัดส่วนที่เท่ากัน ซึ่งปัญหาความสั่นสะเทือน ปัญหาการทรุดตัว การแตกร้าวของบ้าน / อาคาร มีค่าเฉลี่ยของผลกระทบอยู่ในระดับปานกลาง ($\bar{X}$ = 3.00) สำหรับปัญหาการจราจรติดขัด มีค่าเฉลี่ยของผลกระทบอยู่ในระดับปานกลาง มีค่าเฉลี่ยของผลกระทบอยู่ในระดับปานกลาง ($\bar{X}$ = 2.80) และปัญหาเสียงดังรบกวน ก่อสร้าง, ปัญหาจากการจอดรถของคนงาน / เจ้าหน้าที่ที่เกี่ยวข้องและรถขนส่งวัสดุก่อสร้าง มีค่าเฉลี่ยของผลกระทบอยู่ในระดับปานกลาง ($\bar{X}$ = 2.60)

อันดับที่ 2 ปัญหาฝุ่นละออง/ อากาศเสีย เขม่าควันจากเครื่องจักร, ปัญหาน้ำเน่าเสียจากคนงานก่อสร้าง, ปัญหาขยะมูลฝอยจากคนงานก่อสร้างและเศษวัสดุ, ปัญหาจากวัสดุร่วงหล่นจากการก่อสร้างอาคาร, ปัญหาการขนส่งดิน วัสดุตกหล่นจากการขนส่ง, ปัญหาท่อระบายน้ำอุดตันจากเศษดินการก่อสร้าง, ปัญหาน้ำท่วมจากการปรับพื้นที่, ปัญหาน้ำประปามีแรงดันต่ำลง, ปัญหาไฟฟ้าตกหรือกระแสไฟฟ้าไม่เพียงพอ, ปัญหาความไม่ปลอดภัยในชีวิตและทรัพย์สินจากคนงานก่อสร้าง, ผลกระทบต่อสุขภาพ เช่น โรคเกี่ยวกับทางเดินหายใจ ระบบการได้ยิน อุบัติเหตุ ฯลฯ, ปัญหาในการเพิ่มภาระให้กับโรงพยาบาลในพื้นที่, และปัญหาการเกิดเพลิงไหม้และลุกลามไปยังพื้นที่ข้างเคียง พบว่า เป็นผลกระทบที่ได้รับรองลงมาจากอันดับ 1 ร้อยละ 80.00 โดยปัญหาฝุ่นละออง/ อากาศเสีย เขม่าควันจากเครื่องจักร ปัญหาน้ำท่วมจากการปรับพื้นที่ , ปัญหาน้ำประปามีแรงดันต่ำลง และปัญหาไฟฟ้าตกหรือกระแสไฟฟ้าไม่เพียงพอ มีระดับผลกระทบที่ได้รับนั้นส่วนใหญ่อยู่ในระดับน้อยที่สุด ร้อยละ 40.00 และระดับมากที่สุดและระดับปานกลาง ร้อยละ 20.00 ในสัดส่วนที่เท่ากัน ปัญหาน้ำเน่าเสียจากคนงานก่อสร้าง , ปัญหาขยะมูลฝอยจากคนงานก่อสร้างและเศษวัสดุ ,ปัญหาจากวัสดุร่วงหล่นจากการก่อสร้างอาคาร และปัญหาการขนส่งดิน วัสดุตกหล่นจากการขนส่ง มีระดับผลกระทบที่ได้รับส่วนใหญ่อยู่ในระดับมากและระดับน้อยที่สุด ร้อยละ 40.00 ในสัดส่วนที่เท่ากัน ปัญหาท่อระบายน้ำอุดตันจากเศษดินการก่อสร้าง ผลกระทบต่อสุขภาพ เช่น โรคเกี่ยวกับทางเดินหายใจ ระบบการได้ยิน อุบัติเหตุ ฯลฯ มีระดับผลกระทบที่ได้รับส่วนใหญ่อยู่ในระดับน้อยที่สุด ร้อยละ40.00 และระดับมากที่สุดและระดับมาก ร้อยละ 20.00 ในสัดส่วนที่เท่ากัน ปัญหาความไม่ปลอดภัยในชีวิตและทรัพย์สินจากคนงานก่อสร้าง, ปัญหาในการเพิ่มภาระให้กับโรงพยาบาลในพื้นที่ และปัญหาการเกิดเพลิงไหม้และลุกลามไปยังพื้นที่ข้างเคียง มีระดับผลกระทบที่ได้รับนั้นส่วนใหญ่อยู่ในระดับน้อยที่สุด ร้อยละ40.00 และระดับมากและระดับปานกลาง ร้อยละ 20.00 ในสัดส่วนที่เท่ากัน ซึ่งปัญหาท่อระบายน้ำอุดตันจากเศษดินการก่อสร้าง และผลกระทบต่อสุขภาพ เช่น โรคเกี่ยวกับทางเดินหายใจ ระบบการได้ยิน อุบัติเหตุ ฯลฯ, มีค่าเฉลี่ยของผลกระทบอยู่ในระดับปานกลาง ($\bar{X}$ = 2.75) สำหรับปัญหาฝุ่นละออง/ อากาศเสีย เขม่าควันจากเครื่องจักร , ปัญหาน้ำเน่าเสียจากคนงานก่อสร้าง, ปัญหาขยะมูลฝอยจากคนงานก่อสร้างและเศษวัสดุ, ปัญหาจากวัสดุร่วงหล่นจากการก่อสร้างอาคาร, ปัญหาการขนส่งดิน วัสดุตกหล่นจากการขนส่ง,ปัญหาน้ำท่วมจากการปรับพื้นที่, ปัญหาน้ำประปามีแรงดันต่ำลง, และปัญหาไฟฟ้าตกหรือกระแสไฟฟ้าไม่เพียงพอ มีค่าเฉลี่ยของผลกระทบอยู่ในระดับน้อย ($\bar{X}$ = 2.50) ส่วนปัญหาความไม่ปลอดภัยในชีวิตและทรัพย์สินจากคนงานก่อสร้าง, ปัญหาในการเพิ่มภาระให้กับโรงพยาบาลในพื้นที่, และปัญหาการเกิดเพลิงไหม้และลุกลามไปยังพื้นที่ข้างเคียง มีค่าเฉลี่ยของผลกระทบอยู่ในระดับน้อย ($\bar{X}$ = 2.25)

6. ข้อเสนอแนะของชุมชนที่มีต่อโครงการ

- ไม่มีข้อเสนอแนะต่อโครงการ

ภาคผนวก

- ผลการสำรวจสภาพเศรษฐกิจและสังคม จำแนกตามกลุ่มตัวอย่าง

การสำรวจสภาพเศรษฐกิจและสังคม ด้านข้อมูลทั่วไปของผู้ให้สัมภาษณ์

ตารางที่ ผ-1 ผลการสำรวจสภาพเศรษฐกิจและสังคม ด้านข้อมูลทั่วไปของผู้ให้สัมภาษณ์

รายละเอียด	พื้นที่ติดโครงการ		อาคาร/บ้าน ในระยะ100 เมตร		อาคาร/บ้าน ตามแนวเส้นทางขนส่ง ในระยะ 1,000 เมตร		พื้นที่อ่อนไหวและหน่วยงานราชการ		ผู้นำชุมชนและหมู่บ้านในพื้นที่ศึกษา	
	จำนวน	ร้อยละ	จำนวน	ร้อยละ	จำนวน	ร้อยละ	จำนวน	ร้อยละ	จำนวน	ร้อยละ
1. เพศ										
- ชาย	2	66.67	11	50.00	1	10.00	3	75.00	1	33.33
- หญิง	1	33.33	10	45.45	8	80.00	1	25.00	1	33.33
- ไม่ระบุ	-	-	1	4.55	1	10.00	-	-	1	33.33
รวม	**3**	**100**	**22**	**100**	**10**	**100**	**4**	**100**	**3**	**100**
2. อายุ										
- 20-30 ปี	-	-	7	31.82	3	30.00	1	25.00	-	-
- 31-40 ปี	3	100.00	10	45.45	3	30.00	-	-	-	-
- 41-50 ปี	-	-	4	18.18	3	30.00	1	25.00	2	66.67
- 51-60 ปี	-	-	1	4.55	1	10.00	2	50.00	1	33.33
- มากกว่า 60 ปี	-	-	-	-	-	-	-	-	-	-
- ไม่ระบุ	-	-	-	-	-	-	-	-	-	-
รวม	**3**	**100**	**22**	**100**	**10**	**100**	**4**	**100**	**3**	**100**
3. สถานภาพการสมรส										
- โสด	-	-	12	54.55	5	50.00	2	50.00	-	-
- สมรส	3	100.00	9	40.91	4	40.00	2	50.00	2	66.67
- แยกกันอยู่	-	-	-	-	1	10.00	-	-	1	33.33
- ไม่ระบุ	-	-	1	4.55	-	-	-	-	-	-
รวม	**3**	**100**	**22**	**100**	**10**	**100**	**4**	**100**	**3**	**100**

ตารางที่ ผ-1 ผลการสำรวจสภาพเศรษฐกิจและสังคม ด้านข้อมูลทั่วไปของผู้ให้สัมภาษณ์ (ต่อ)

รายละเอียด	พื้นที่ติดโครงการ		อาคาร/บ้าน ในระยะ100 เมตร		อาคาร/บ้าน ตามแนวเส้นทางขนส่ง ในระยะ 1,000 เมตร		พื้นที่อ่อนไหวและหน่วยงานราชการ		ผู้นำชุมชนและหมู่บ้านในพื้นที่ศึกษา	
	จำนวน	ร้อยละ	จำนวน	ร้อยละ	จำนวน	ร้อยละ	จำนวน	ร้อยละ	จำนวน	ร้อยละ
4. ระดับการศึกษา										
- ประถมศึกษา	-	-	-	-	-	-	-	-	-	-
- มัธยมศึกษาตอนต้น	-	-	2	9.09	-	-	-	-	1	33.33
- มัธยมศึกษาตอนปลาย	-	-	1	4.55	2	20.00	-	-	1	33.33
- อาชีวศึกษา/อนุปริญญา	1	33.33	4	18.18	2	20.00	-	-	1	33.33
- ปริญญาตรี	2	66.67	12	54.55	5	50.00	4	100.00	-	-
- สูงกว่าปริญญาตรี	-	-	2	9.09	1	10.00	-	-	-	-
- ไม่ได้ศึกษา	-	-	-	-	-	-	-	-	-	-
- ไม่ระบุ	-	-	1	4.55	-	-	-	-	-	-
รวม	**3**	**100**	**22**	**100**	**10**	**100**	**4**	**100**	**3**	**100**
5. ศาสนา										
- พุทธ	3	100.00	19	86.36	10	100.00	3	75.00	1	33.33
- อิสลาม	-	-	-	-	-	-	-	-	2	66.67
- คริสต์	-	-	-	-	-	-	1	25.00	-	-
- ไม่ระบุ	-	-	3	13.64	-	-	-	-	-	-
- อื่นๆ ระบุ	-	-	-	-	-	-	-	-	-	-
รวม	**3**	**100**	**22**	**100**	**10**	**100**	**4**	**100**	**3**	**100**

การสำรวจสภาพเศรษฐกิจและสังคม ด้านความคิดเห็นต่อความเป็นอยู่ของชุมชนหรือหมู่บ้าน

ตารางที่ ผ-2 ผลการสำรวจสภาพเศรษฐกิจและสังคม ด้านความคิดเห็นต่อความเป็นอยู่ของชุมชนหรือหมู่บ้าน

รายละเอียด	พื้นที่ติดโครงการ		อาคาร/บ้าน ในระยะ100 เมตร		อาคาร/บ้าน ตามแนวเส้นทางขนส่ง ในระยะ 1,000 เมตร		พื้นที่อ่อนไหวและหน่วยงานราชการ		ผู้นำชุมชนและหมู่บ้านในพื้นที่ศึกษา	
	จำนวน	ร้อยละ	จำนวน	ร้อยละ	จำนวน	ร้อยละ	จำนวน	ร้อยละ	จำนวน	ร้อยละ
1. ปัจจุบันในชุมชนที่ท่านอาศัยอยู่มีปัญหาสังคมต่อไปนี้หรือไม่ (ตอบได้มากกว่า 1 ข้อ)										
- ปัญหาการลักขโมย										
- มี	-	-	-	-	-	-	-	-	-	-
- ไม่มี	3	100.00	17	77.27	7	70.00	-	-	3	100.00
- ไม่ระบุ	-	-	5	22.73	3	30.00	4	100.00	-	-
รวม	**3**	**100**	**22**	**100**	**10**	**100**	**4**	**100**	**3**	**100**
- ปัญหาอาชญากรรม										
- มี	-	-	-	-	-	-	1	25.00	-	-
- ไม่มี	3	100.00	17	77.27	7	70.00	-	-	3	100.00
- ไม่ระบุ	-	-	5	22.73	3	30.00	3	75.00	-	-
รวม	**3**	**100**	**22**	**100**	**10**	**100**	**4**	**100**	**3**	**100**
- ปัญหายาเสพติด										
- มี	-	-	-	-	-	-	-	-	-	-
- ไม่มี	3	100.00	17	77.27	7	70.00	-	-	3	100.00
- ไม่ระบุ	-	-	5	22.73	3	30.00	4	100.00	-	-
รวม	**3**	**100**	**22**	**100**	**10**	**100**	**4**	**100**	**3**	**100**
-ปัญหาการจราจรติดขัด										
- มี	-	-	-	-	2	20.00	4	100.00	3	100.00
- ไม่มี	3	100.00	17	77.27	7	70.00	-	-	-	-
- ไม่ระบุ	-	-	5	22.73	1	10.00	-	-	-	-
รวม	**3**	**100**	**22**	**100**	**10**	**100**	**4**	**100**	**3**	**100**
- ปัญหาความยากจน										
- มี	-	-	-	-	-	-	-	-	3	100.00
- ไม่มี	3	100.00	17	77.27	7	70.00	-	-	-	-
- ไม่ระบุ	-	-	5	22.73	3	30.00	4	100.00	-	-
รวม	**3**	**100**	**22**	**100**	**10**	**100**	**4**	**100**	**3**	**100**

ตารางที่ ผ-2 ผลการสำรวจสภาพเศรษฐกิจและสังคม ด้านความคิดเห็นต่อความเป็นอยู่ของชุมชนหรือหมู่บ้าน (ต่อ)

รายละเอียด	พื้นที่ติดโครงการ		อาคาร/บ้าน ในระยะ100 เมตร		อาคาร/บ้าน ตามแนวเส้นทางขนส่ง ในระยะ 1,000 เมตร		พื้นที่อ่อนไหวและหน่วยงานราชการ		ผู้นำชุมชนและหมู่บ้านในพื้นที่ศึกษา	
	จำนวน	ร้อยละ	จำนวน	ร้อยละ	จำนวน	ร้อยละ	จำนวน	ร้อยละ	จำนวน	ร้อยละ
1. ปัจจุบันในชุมชนที่ท่านอาศัยอยู่มีปัญหาสังคมต่อไปนี้หรือไม่ (ตอบได้มากกว่า 1 ข้อ) (ต่อ)										
- ปัญหาการว่างงาน										
- มี	-	-	-	-	-	-	-	-	3	100.00
- ไม่มี	3	100.00	17	77.27	7	70.00	-	-	-	-
- ไม่ระบุ	-	-	5	22.73	3	30.00	4	100.00	-	-
รวม	**3**	**100**	**22**	**100**	**10**	**100**	**4**	**100**	**3**	**100**
- ปัญหาการทะเลาะวิวาท										
- มี	-	-	-	-	-	-	-	-	1	33.33
- ไม่มี	3	100.00	17	77.27	7	70.00	-	-	2	66.67
- ไม่ระบุ	-	-	5	22.73	3	30.00	4	100.00	-	-
รวม	**3**	**100**	**22**	**100**	**10**	**100**	**4**	**100**	**3**	**100**
อื่นๆ ระบุ										
ปัญหาที่จอดรถไม่เพียงพอ	-	-	2	9.09	-	-	-	-	-	-
ไม่มี	3	100.00	20	90.91	10	100.00	4	100.00	3	100.00
รวม	**3**	**100**	**22**	**100**	**10**	**100**	**4**	**100**	**3**	**100**
2. ปัจจุบันท่านเลือกเดินทางไปทำงาน / ทำภารกิจประจำวันด้วยวิธีใด (บ่อยมากที่สุด)										
- รถยนต์ส่วนตัว	3	100.00	8	36.36	4	40.00	2	50.00	1	33.33
- รถจักยานยนต์	-	-	7	31.82	4	40.00	2	50.00	2	66.67
- รถโดยสารประจำทาง	-	-	-	-	1	10.00	-	-	-	-
- อื่น ๆ ระบุ	-	-	-	-	-	-	-	-	-	-
- ไม่ระบุ	-	-	7	31.82	1	10.00	-	-	-	-
รวม	**3**	**100**	**22**	**100**	**10**	**100**	**4**	**100**	**3**	**100**

ตารางที่ ผ-2 ผลการสำรวจสภาพเศรษฐกิจและสังคม ด้านความคิดเห็นต่อความเป็นอยู่ของชุมชนหรือหมู่บ้าน (ต่อ)

รายละเอียด	พื้นที่ติดโครงการ		อาคาร/บ้าน ในระยะ100 เมตร		อาคาร/บ้าน ตามแนวเส้นทางขนส่ง ในระยะ 1,000 เมตร		พื้นที่อ่อนไหวและหน่วยงานราชการ		ผู้นำชุมชนและหมู่บ้านในพื้นที่ศึกษา	
	จำนวน	ร้อยละ	จำนวน	ร้อยละ	จำนวน	ร้อยละ	จำนวน	ร้อยละ	จำนวน	ร้อยละ
3. ท่านมีความคิดเห็นต่อสาธารณูปโภคพื้นฐานต่อไปนี้ในชุมชนที่ท่านอยู่อาศัยอย่างไร										
- ไฟฟ้า										
- พึงพอใจ	3	100.00	21	95.45	9	90.00	3	75.00	3	100.00
- ต้องปรับปรุง										
สายไฟอยู่ต่ำมาก	-	-	-	-	1	10.00	-	-	-	-
อยากให้สายไฟลงใต้ดิน	-	-	-	-	-	-	1	25.00	-	-
- ไม่ระบุ	-	-	1	4.55	-	-	-	-	-	-
รวม	**3**	**100**	**22**	**100**	**10**	**100**	**4**	**100**	**3**	**100**
- น้ำประปา										
- พึงพอใจ	3	100.00	21	95.45	10	100.00	4	100.00	3	100.00
- ต้องปรับปรุง	-	-	-	-	-	-	-	-	-	-
- ไม่ระบุ	-	-	1	4.55	-	-	-	-	-	-
รวม	**3**	**100**	**22**	**100**	**10**	**100**	**4**	**100**	**3**	**100**
- ระบบกำจัดขยะมูลฝอย										
- พึงพอใจ	3	100.00	21	95.45	9	90.00	3	75.00	3	100.00
- ต้องปรับปรุง										
- มักจะมีกองขยะกองไว้ในซอย	-	-	-	-	1	10.00	-	-	-	-
-ปัญหาเรื่องกลิ่นขยะ	-	-	-	-	-	-	1	25.00	-	-
- ไม่ระบุ	-	-	1	4.55	-	-	-	-	-	-
รวม	**3**	**100**	**22**	**100**	**10**	**100**	**4**	**100**	**3**	**100**

ตารางที่ ผ-2 ผลการสำรวจสภาพเศรษฐกิจและสังคม ด้านความคิดเห็นต่อความเป็นอยู่ของชุมชนหรือหมู่บ้าน (ต่อ)

รายละเอียด	พื้นที่ติดโครงการ		อาคาร/บ้าน ในระยะ100 เมตร		อาคาร/บ้าน ตามแนวเส้นทางขนส่ง ในระยะ 1,000 เมตร		พื้นที่อ่อนไหวและหน่วยงานราชการ		ผู้นำชุมชนและหมู่บ้าน ในพื้นที่ศึกษา	
	จำนวน	ร้อยละ	จำนวน	ร้อยละ	จำนวน	ร้อยละ	จำนวน	ร้อยละ	จำนวน	ร้อยละ
3. ท่านมีความคิดเห็นต่อสาธารณูปโภคพื้นฐานต่อไปนี้ในชุมชนที่ท่านอยู่อาศัยอย่างไร (ต่อ)										
- โรงเรียน, สถานศึกษา										
- พึงพอใจ	3	100.00	21	95.45	9	90.00	3	75.00	3	100.00
- ต้องปรับปรุง	-	-	-	-	-	-	-	-	-	-
- ไม่ระบุ	-	-	1	4.55	1	10.00	1	25.00	-	-
รวม	**3**	**100**	**22**	**100**	**10**	**100**	**4**	**100**	**3**	**100**
- โรงพยาบาล										
- พึงพอใจ	3	100.00	21	95.45	10	100.00	3	75.00	3	100.00
- ต้องปรับปรุง	-	-	-	-	-	-	-	-	-	-
- ไม่ระบุ	-	-	1	4.55	-	-	1	25.00	-	-
รวม	**3**	**100**	**22**	**100**	**10**	**100**	**4**	**100**	**3**	**100**

การสำรวจสภาพเศรษฐกิจและสังคม ด้านผลกระทบสิ่งแวดล้อมที่ได้รับในปัจจุบัน

ตารางที่ ผ-3 ผลการสำรวจสภาพเศรษฐกิจและสังคม ด้านผลกระทบสิ่งแวดล้อมที่ได้รับในปัจจุบัน กลุ่มที่ 1 พื้นที่ติดโครงการ

ผลกระทบ	ไม่ได้รับ		ได้รับ		ระดับน้อย		ระดับปานกลาง		ระดับมาก		ค่าเฉลี่ย	ค่าเบี่ยงเบนมาตรฐาน	ระดับผลกระทบ
	จำนวน	ร้อยละ	จำนวน	ร้อยละ	จำนวน	ร้อยละ	จำนวน	ร้อยละ	จำนวน	ร้อยละ			
1. ผลกระทบด้านสิ่งแวดล้อม													
1. ฝุ่นละอองจากการก่อสร้างและขนส่งวัสดุอุปกรณ์	-	-	3	100.00	3	100.00	-	-	-	-	-	1.22	น้อย
2. เสียงดังจากการก่อสร้างและคมนาคมขนส่ง	-	-	3	100.00	3	100.00	-	-	-	-	-	1.22	น้อย
3. กลิ่นเหม็นจากการขยะ น้ำเสีย และไอเสียจากเครื่องจักร	1	33.33	2	66.67	2	66.67	-	-	-	-	-	1.41	น้อย
4. ขยะมูลฝอยจากการก่อสร้างและคนงานก่อสร้าง	2	66.67	1	33.33	1	33.33	-	-	-	-	-	-	น้อย
5. น้ำเสียจากกิจกรรมการก่อสร้างและบ้านพักคนงาน	2	66.67	1	33.33	1	33.33	-	-	-	-	-	-	น้อย
6. ความสั่นสะเทือนจากงานเสาเข็มก่อสร้างฐานราก	-	-	3	100.00	1	33.33	2	66.67	-	-	-	2.12	น้อย
7. ท่อระบายน้ำอุดตันจากเศษดินในการปรับพื้นที่ และเศษวัสดุก่อสร้าง	3	100.00	-	-	-	-	-	-	-	-	-	-	-
8. น้ำท่วมเนื่องจากการปรับพื้นที่โครงการ	3	100.00	-	-	-	-	-	-	-	-	-	-	-
9. การจราจรติดขัดจากรถบรรทุกเข้า-ออกโครงการ	3	100.00	-	-	-	-	-	-	-	-	-	-	-
10. อื่นๆ ระบุ	-	-	-	-	-	-	-	-	-	-	-	-	-
2. ผลกระทบด้านสุขภาพ													
1. โรคระบบทางเดินหายใจจากฝุ่นละอองไอเสียจากเครื่องยนต์	3	100.00	-	-	-	-	-	-	-	-	-	-	-
2. ส่งผลต่อระบบการได้ยินจากเสียงรบกวนในการก่อสร้าง	3	100.00	-	-	-	-	-	-	-	-	-	-	-
3. มีการแพร่กระจายของโรคติดต่อ/โรคติดเชื้อ	3	100.00	-	-	-	-	-	-	-	-	-	-	-

ตารางที่ ผ-3 ผลการสำรวจสภาพเศรษฐกิจและสังคม ด้านผลกระทบสิ่งแวดล้อมที่ได้รับในปัจจุบัน กลุ่มที่ 1 พื้นที่ติดโครงการ (ต่อ)

ผลกระทบ	ไม่ได้รับ		ได้รับ		ระดับน้อย		ระดับปานกลาง		ระดับมาก		ค่าเฉลี่ย	ค่าเบี่ยงเบนมาตรฐาน	ระดับผลกระทบ
	จำนวน	ร้อยละ	จำนวน	ร้อยละ	จำนวน	ร้อยละ	จำนวน	ร้อยละ	จำนวน	ร้อยละ			
2. ผลกระทบด้านสุขภาพ (ต่อ)													
4. ส่งผลด้านความปลอดภัย ความรำคาญ และความวิตกกังวล	3	100.00	-	-	-	-	-	-	-	-	-	-	-
5. เพิ่มภาระให้กับสถานบริการทางการแพทย์ในบริเวณรอบพื้นที่โครงการ	3	100.00	-	-	-	-	-	-	-	-	-	-	-
6.อื่นๆ ระบุ	-	-	-	-	-	-	-	-	-	-	-	-	-
3. ผลกระทบด้านสังคม													
1. ผลดี	-	-	3	100.00	-	-	2	66.67	1	33.33	1.00	1.73	น้อย
2. เศรษฐกิจโดยรวมในชุมชนดีขึ้น	-	-	3	100.00	-	-	2	66.67	1	33.33	1.00	1.73	น้อย
3. ความเดือดร้อนจากคนงานก่อสร้าง	3	100.00	-	-	-	-	-	-	-	-	-	-	-
4. ปัญหาอาชญากรรม/ยาเสพติด/ลักขโมย เพิ่มขึ้น	3	100.00	-	-	-	-	-	-	-	-	-	-	-
5. ระบบสาธารณูปโภคและสาธารณูปการไม่เพียงพอ	3	100.00	-	-	-	-	-	-	-	-	-	-	-
6. แรงงานจากต่างถิ่น/ต่างด้าวมากขึ้น	3	100.00	-	-	-	-	-	-	-	-	-	-	-

หมายเหตุ : ค่าเฉลี่ย 2.51-3.00 ระดับมาก
ค่าเฉลี่ย 1.51-2.50 ระดับปานกลาง
ค่าเฉลี่ย 1.00-1.50 ระดับน้อย

ตารางที่ ผ-4 ผลการสำรวจสภาพเศรษฐกิจและสังคม ด้านผลกระทบสิ่งแวดล้อมที่ได้รับในปัจจุบัน กลุ่มที่ 2 อาคาร/บ้านที่อยู่ถัดจากพื้นที่โครงการในระยะ 100 เมตร จากขอบเขตพื้นที่โครงการ

ผลกระทบ	ไม่ได้รับ		ได้รับ		ระดับน้อย		ระดับปานกลาง		ระดับมาก		ค่าเฉลี่ย	ค่าเบี่ยงเบนมาตรฐาน	ระดับผลกระทบ
	จำนวน	ร้อยละ	จำนวน	ร้อยละ	จำนวน	ร้อยละ	จำนวน	ร้อยละ	จำนวน	ร้อยละ			
1. ผลกระทบด้านสิ่งแวดล้อม													
1. ฝุ่นละอองจากการก่อสร้างและขนส่งวัสดุอุปกรณ์	5	22.73	17	77.27	17	77.27	-	-	-	-	1.00	-	น้อย
2..เสียงดังจากการก่อสร้างและคมนาคมขนส่ง	5	22.73	17	77.27	16	72.73	1	4.55	-	-	1.06	0.24	น้อย
3. กลิ่นเหม็นจากการขยะ น้ำเสีย และไอเสียจากเครื่องจักร	9	40.91	13	59.09	13	59.09	-	-	-	-	1.00	-	น้อย
4. ขยะมูลฝอยจากการก่อสร้างและคนงานก่อสร้าง	8	36.36	14	63.64	14	63.64	-	-	-	-	1.00	-	น้อย
5. น้ำเสียจากกิจกรรมการก่อสร้างและบ้านพักคนงาน	7	31.82	15	68.18	15	68.18	-	-	-	-	1.00	-	น้อย
6. ความสั่นสะเทือนจากงานเสาเข็มก่อสร้างฐานราก	6	27.27	16	72.73	16	72.73	-	-	-	-	1.00	-	น้อย
7. ท่อระบายน้ำอุดตันจากเศษดินในการปรับพื้นที่ และเศษวัสดุก่อสร้าง	14	63.64	8	36.36	8	36.36	-	-	-	-	1.00	-	น้อย
8. น้ำท่วมเนื่องจากการปรับพื้นที่โครงการ	14	63.64	8	36.36	8	36.36	-	-	-	-	1.00	-	น้อย
9. การจราจรติดขัดจากรถบรรทุกเข้า-ออกโครงการ	13	59.09	9	40.91	9	40.91	-	-	-	-	1.00	-	น้อย
10. อื่นๆ ระบุ	-	-	-	-	-	-	-	-	-	-	-	-	-
2. ผลกระทบด้านสุขภาพ													
1.โรคระบบทางเดินหายใจจากฝุ่นละอองไอเสียจากเครื่องยนต์	16	72.73	6	27.27	5	22.73	1	4.55	-	-	1.17	0.41	น้อย
2.ส่งผลต่อระบบการได้ยินจากเสียงรบกวนในการก่อสร้าง	16	72.73	6	27.27	3	13.64	3	13.64	-	-	1.50	0.55	น้อย
3.มีการแพร่กระจายของโรคติดต่อ/โรคติดเชื้อ	17	77.27	5	22.73	4	18.18	1	4.55	-	-	1.20	0.45	น้อย

ตารางที่ ผ-4 ผลการสำรวจสภาพเศรษฐกิจและสังคม ด้านผลกระทบสิ่งแวดล้อมที่ได้รับในปัจจุบัน กลุ่มที่ 2 อาคาร/บ้านที่อยู่ถัดจากพื้นที่โครงการในระยะ 100 เมตร จากขอบเขตพื้นที่โครงการ (ต่อ)

ผลกระทบ	ไม่ได้รับ		ได้รับ		ระดับน้อย		ระดับปานกลาง		ระดับมาก		ค่าเฉลี่ย	ค่าเบี่ยงเบนมาตรฐาน	ระดับผลกระทบ
	จำนวน	ร้อยละ	จำนวน	ร้อยละ	จำนวน	ร้อยละ	จำนวน	ร้อยละ	จำนวน	ร้อยละ			
2. ผลกระทบด้านสุขภาพ (ต่อ)													
4.ส่งผลด้านความปลอดภัย ความรำคาญ และความวิตกกังวล	15	68.18	7	31.82	6	27.27	1	4.55	-	-	1.14	0.38	น้อย
5.เพิ่มภาระให้กับสถานบริการทางการแพทย์ในบริเวณรอบพื้นที่โครงการ	17	77.27	5	22.73	4	18.18	1	4.55	-	-	1.20	0.45	น้อย
6.อื่นๆ ระบุ	-	-	-	-	-	-	-	-	-	-	-	-	-
3. ผลกระทบด้านสังคม													
1.ผลดี	1	4.55	21	95.45	5	22.73	15	68.18	1	4.55	1.81	0.51	ปานกลาง
2.เศรษฐกิจโดยรวมในชุมชนดีขึ้น	2	9.09	20	90.91	3	13.64	16	72.73	1	4.55	1.90	0.45	ปานกลาง
3.ความเดือดร้อนจากคนงานก่อสร้าง	18	81.82	4	18.18	4	18.18	-	-	-	-	1.00	-	น้อย
4.ปัญหาอาชญากรรม/ยาเสพติด/ลักขโมย เพิ่มขึ้น	19	86.36	3	13.64	3	13.64	-	-	-	-	1.00	-	น้อย
5.ระบบสาธารณูปโภคและสาธารณูปการไม่เพียงพอ	19	86.36	3	13.64	3	13.64	-	-	-	-	1.00	-	น้อย
6.แรงงานจากต่างถิ่น/ต่างด้าวมากขึ้น	18	81.82	4	18.18	4	18.18	-	-	-	-	1.00	-	น้อย

หมายเหตุ : ค่าเฉลี่ย 2.51-3.00 ระดับมาก
ค่าเฉลี่ย 1.51-2.50 ระดับปานกลาง
ค่าเฉลี่ย 1.00-1.50 ระดับน้อย

ตารางที่ ผ-5 ผลการสำรวจสภาพเศรษฐกิจและสังคม ด้านผลกระทบสิ่งแวดล้อมที่ได้รับในปัจจุบัน กลุ่มที่ 3 อาคาร/บ้านอาคาร/บ้านตามแนวเส้นทางขนส่ง ในระยะ 1,000 เมตร จากขอบเขตพื้นที่โครงการ

ผลกระทบ	ไม่ได้รับ		ได้รับ		ระดับน้อย		ระดับปานกลาง		ระดับมาก		ค่าเฉลี่ย	ค่าเบี่ยงเบนมาตรฐาน	ระดับผลกระทบ
	จำนวน	ร้อยละ	จำนวน	ร้อยละ	จำนวน	ร้อยละ	จำนวน	ร้อยละ	จำนวน	ร้อยละ			
1. ผลกระทบด้านสิ่งแวดล้อม													
1. ฝุ่นละอองจากการก่อสร้างและขนส่งวัสดุอุปกรณ์	3	30.00	7	70.00	6	60.00	1	10.00	-	-	1.14	0.38	น้อย
2. เสียงดังจากการก่อสร้างและคมนาคมขนส่ง	3	30.00	7	70.00	6	60.00	1	10.00	-	-	1.14	0.38	น้อย
3. กลิ่นเหม็นจากการขยะ น้ำเสีย และไอเสียจากเครื่องจักร	8	80.00	2	20.00	2	20.00	-	-	-	-	1.00	-	น้อย
4. ขยะมูลฝอยจากการก่อสร้างและคนงานก่อสร้าง	8	80.00	2	20.00	2	20.00	-	-	-	-	1.00	-	น้อย
5. น้ำเสียจากกิจกรรมการก่อสร้างและบ้านพักคนงาน	9	90.00	1	10.00	1	10.00	-	-	-	-	1.00	-	น้อย
6. ความสั่นสะเทือนจากงานเสาเข็มก่อสร้างฐานราก	6	60.00	4	40.00	3	30.00	-	-	1	10.00	1.50	1.00	น้อย
7. ท่อระบายน้ำอุดตันจากเศษดินในการปรับพื้นที่ และเศษวัสดุก่อสร้าง	9	90.00	1	10.00	1	10.00	-	-	-	-	1.00	-	น้อย
8. น้ำท่วมเนื่องจากการปรับพื้นที่โครงการ	9	90.00	1	10.00	1	10.00	-	-	-	-	1.00	-	น้อย
9. การจราจรติดขัดจากรถบรรทุกเข้า-ออกโครงการ	7	70.00	3	30.00	2	20.00	1	10.00	-	-	1.33	0.58	น้อย
10. อื่นๆ ระบุ	-	-	-	-	-	-	-	-	-	-	-	-	-
2. ผลกระทบด้านสุขภาพ													
1.โรคระบบทางเดินหายใจจากฝุ่นละอองไอเสียจากเครื่องยนต์	8	80.00	2	20.00	2	20.00	-	-	-	-	1.00	-	น้อย
2.ส่งผลต่อระบบการได้ยินจากเสียงรบกวนในการก่อสร้าง	9	90.00	1	10.00	1	10.00	-	-	-	-	1.00	-	น้อย
3.มีการแพร่กระจายของโรคติดต่อ/โรคติดเชื้อ	9	90.00	1	10.00	1	10.00	-	-	-	-	1.00	-	น้อย

ตารางที่ ผ-5 ผลการสำรวจสภาพเศรษฐกิจและสังคม ด้านผลกระทบสิ่งแวดล้อมที่ได้รับในปัจจุบัน กลุ่มที่ 3 อาคาร/บ้านตามแนวเส้นทางขนส่ง ในระยะ 1,000 เมตร จากขอบเขตพื้นที่โครงการ (ต่อ)

ผลกระทบ	ไม่ได้รับ		ได้รับ		ระดับน้อย		ระดับปานกลาง		ระดับมาก		ค่าเฉลี่ย	ค่าเบี่ยงเบนมาตรฐาน	ระดับผลกระทบ
	จำนวน	ร้อยละ	จำนวน	ร้อยละ	จำนวน	ร้อยละ	จำนวน	ร้อยละ	จำนวน	ร้อยละ			
2. ผลกระทบด้านสุขภาพ (ต่อ)													
4.ส่งผลด้านความปลอดภัย ความรำคาญ และความวิตกกังวล	8	80.00	2	20.00	2	20.00	-	-	-	-	1.00	-	น้อย
5.เพิ่มภาระให้กับสถานบริการทางการแพทย์ในบริเวณรอบพื้นที่โครงการ	9	90.00	1	10.00	1	10.00	-	-	-	-	1.00	-	น้อย
6.อื่นๆ ระบุ	-	-	-	-	-	-	-	-	-	-	-	-	-
3. ผลกระทบด้านสังคม													
1.ผลดี	2	20.00	8	80.00	2	20.00	6	60.00	-	-	1.75	0.46	ปานกลาง
2.เศรษฐกิจโดยรวมในชุมชนดีขึ้น	3	30.00	7	70.00	1	10.00	6	60.00	-	-	1.86	0.38	ปานกลาง
3.ความเดือดร้อนจากคนงานก่อสร้าง	8	80.00	2	20.00	1	10.00	1	10.00	-	-	1.50	0.71	น้อย
4.ปัญหาอาชญากรรม/ยาเสพติด/ลักขโมย เพิ่มขึ้น	9	90.00	1	10.00	1	10.00	-	-	-	-	1.00	-	น้อย
5.ระบบสาธารณูปโภคและสาธารณูปการไม่เพียงพอ	9	90.00	1	10.00	1	10.00	-	-	-	-	1.00	-	น้อย
6.แรงงานจากต่างถิ่น/ต่างด้าวมากขึ้น	9	90.00	1	10.00	-	-	-	-	1	10.00	3.00	-	มาก

หมายเหตุ : ค่าเฉลี่ย 2.51-3.00 ระดับมาก
ค่าเฉลี่ย 1.51-2.50 ระดับปานกลาง
ค่าเฉลี่ย 1.00-1.50 ระดับน้อย

ตารางที่ ผ-6 ผลการสำรวจสภาพเศรษฐกิจและสังคม ด้านผลกระทบสิ่งแวดล้อมที่ได้รับในปัจจุบัน กลุ่มที่ 4 พื้นที่อ่อนไหวและหน่วยงานราชการ ในระยะ 1,000 เมตร จากขอบเขตพื้นที่โครงการ

ผลกระทบ	ไม่ได้รับ		ได้รับ		ระดับน้อย		ระดับปานกลาง		ระดับมาก		ค่าเฉลี่ย	ค่าเบี่ยงเบนมาตรฐาน	ระดับผลกระทบ
	จำนวน	ร้อยละ	จำนวน	ร้อยละ	จำนวน	ร้อยละ	จำนวน	ร้อยละ	จำนวน	ร้อยละ			
1. ผลกระทบด้านสิ่งแวดล้อม													
1. ฝุ่นละอองจากการก่อสร้างและขนส่งวัสดุอุปกรณ์	-	-	4	100.00	2	50.00	1	25.00	1	25.00	1.75	0.96	ปานกลาง
2.เสียงดังจากการก่อสร้างและคมนาคมขนส่ง	-	-	4	100.00	2	50.00	2	50.00		-	1.50	0.58	น้อย
3. กลิ่นเหม็นจากการขยะ น้ำเสีย และไอเสียจากเครื่องจักร	1	25.00	3	75.00	1	25.00		-	2	50.00	2.33	1.15	ปานกลาง
4. ขยะมูลฝอยจากการก่อสร้างและคนงานก่อสร้าง	1	25.00	3	75.00	1	25.00	2	50.00		-	1.67	0.58	ปานกลาง
5. น้ำเสียจากกิจกรรมการก่อสร้างและบ้านพักคนงาน	1	25.00	3	75.00	2	50.00	1	25.00		-	1.33	0.58	น้อย
6. ความสั่นสะเทือนจากงานเสาเข็มก่อสร้างฐานราก	1	25.00	3	75.00	-	-	3	75.00		-	2.00	-	ปานกลาง
7. ท่อระบายน้ำอุดตันจากเศษดินในการปรับพื้นที่ และเศษวัสดุก่อสร้าง	1	25.00	3	75.00	1	25.00	-	-	2	50.00	2.33	1.15	ปานกลาง
8. น้ำท่วมเนื่องจากการปรับพื้นที่โครงการ	1	25.00	3	75.00	1	25.00	1	25.00	1	25.00	2.00	1.00	ปานกลาง
9. การจราจรติดขัดจากรถบรรทุกเข้า-ออกโครงการ	-	-	4	100.00	2	50.00	1	25.00	1	25.00	1.75	0.96	ปานกลาง
10. อื่นๆ ระบุ	-	-	-	-	-	-	-	-	-	-	-	-	-
2. ผลกระทบด้านสุขภาพ													
1.โรคระบบทางเดินหายใจจากฝุ่นละอองไอเสียจากเครื่องยนต์	1	25.00	3	75.00	1	25.00	1	25.00	1	25.00	2.00	1.00	ปานกลาง
2.ส่งผลต่อระบบการได้ยินจากเสียงรบกวนในการก่อสร้าง	1	25.00	3	75.00	1	25.00	1	25.00	1	25.00	2.00	1.00	ปานกลาง
3.มีการแพร่กระจายของโรคติดต่อ/โรคติดเชื้อ	1	25.00	3	75.00	2	50.00	-	-	1	25.00	1.67	1.15	ปานกลาง

ตารางที่ ผ-6 ผลการสำรวจสภาพเศรษฐกิจและสังคม ด้านผลกระทบสิ่งแวดล้อมที่ได้รับในปัจจุบัน กลุ่มที่ 4 พื้นที่อ่อนไหวและหน่วยงานราชการ ในระยะ 1,000 เมตร จากขอบเขตพื้นที่โครงการ (ต่อ)

ผลกระทบ	ไม่ได้รับ		ได้รับ		ระดับน้อย		ระดับปานกลาง		ระดับมาก		ค่าเฉลี่ย	ค่าเบี่ยงเบนมาตรฐาน	ระดับผลกระทบ
	จำนวน	ร้อยละ	จำนวน	ร้อยละ	จำนวน	ร้อยละ	จำนวน	ร้อยละ	จำนวน	ร้อยละ			
2. ผลกระทบด้านสุขภาพ (ต่อ)													
4.ส่งผลด้านความปลอดภัย ความรำคาญ และความวิตกกังวล	2	50.00	2	50.00	-	-	1	25.00	1	25.00	2.50	0.71	ปานกลาง
5.เพิ่มภาระให้กับสถานบริการทางการแพทย์ในบริเวณรอบพื้นที่โครงการ	2	50.00	2	50.00	-	-	2	50.00	-	-	2.00	-	ปานกลาง
6.อื่นๆ ระบุ	-	-	-	-	-	-	-	-	-	-	-	-	-
3. ผลกระทบด้านสังคม													
1.ผลดี	1	25.00	3	75.00	-	-	3	75.00	-	-	2.00	-	ปานกลาง
2.เศรษฐกิจโดยรวมในชุมชนดีขึ้น	1	25.00	3	75.00	-	-	3	75.00	-	-	2.00	-	ปานกลาง
3.ความเดือดร้อนจากคนงานก่อสร้าง	2	50.00	2	50.00	-	-	1	25.00	1	25.00	2.50	0.71	ปานกลาง
4.ปัญหาอาชญากรรม/ยาเสพติด/ลักขโมย เพิ่มขึ้น	2	50.00	2	50.00	1	25.00	-	-	1	25.00	2.00	1.41	ปานกลาง
5.ระบบสาธารณูปโภคและสาธารณูปการไม่เพียงพอ	2	50.00	2	50.00	-	-	1	25.00	1	25.00	2.50	0.71	ปานกลาง
6.แรงงานจากต่างถิ่น/ต่างด้าวมากขึ้น	1	25.00	3	75.00	1	25.00	1	25.00	1	25.00	2.00	1.00	ปานกลาง

หมายเหตุ : ค่าเฉลี่ย 2.51-3.00 ระดับมาก
ค่าเฉลี่ย 1.51-2.50 ระดับปานกลาง
ค่าเฉลี่ย 1.00-1.50 ระดับน้อย

ตารางที่ ผ-7 ผลการสำรวจสภาพเศรษฐกิจและสังคม ด้านผลกระทบสิ่งแวดล้อมที่ได้รับในปัจจุบัน กลุ่มที่ 5 ผู้นำชุมชนและหมู่บ้านในพื้นที่ศึกษา

ผลกระทบ	ไม่ได้รับ		ได้รับ		ระดับน้อย		ระดับปานกลาง		ระดับมาก		ค่าเฉลี่ย	ค่าเบี่ยงเบนมาตรฐาน	ระดับผลกระทบ
	จำนวน	ร้อยละ	จำนวน	ร้อยละ	จำนวน	ร้อยละ	จำนวน	ร้อยละ	จำนวน	ร้อยละ			
1. ผลกระทบด้านสิ่งแวดล้อม													
1. ฝุ่นละอองจากการก่อสร้างและขนส่งวัสดุอุปกรณ์	3	100.00	-	-	-	-	-	-	-	-	-	-	-
2.เสียงดังจากการก่อสร้างและคมนาคมขนส่ง	3	100.00	-	-	-	-	-	-	-	-	-	-	-
3. กลิ่นเหม็นจากการขยะ น้ำเสีย และไอเสียจากเครื่องจักร	3	100.00	-	-	-	-	-	-	-	-	-	-	-
4. ขยะมูลฝอยจากการก่อสร้างและคนงานก่อสร้าง	3	100.00	-	-	-	-	-	-	-	-	-	-	-
5. น้ำเสียจากกิจกรรมการก่อสร้างและบ้านพักคนงาน	3	100.00	-	-	-	-	-	-	-	-	-	-	-
6. ความสั่นสะเทือนจากงานเสาเข็มก่อสร้างฐานราก	3	100.00	-	-	-	-	-	-	-	-	-	-	-
7. ท่อระบายน้ำอุดตันจากเศษดินในการปรับพื้นที่ และเศษวัสดุก่อสร้าง	3	100.00	-	-	-	-	-	-	-	-	-	-	-
8. น้ำท่วมเนื่องจากการปรับพื้นที่โครงการ	3	100.00	-	-	-	-	-	-	-	-	-	-	-
9. การจราจรติดขัดจากรถบรรทุกเข้า-ออกโครงการ	3	100.00	-	-	-	-	-	-	-	-	-	-	-
10. อื่นๆ ระบุ	-	-	-	-	-	-	-	-	-	-	-	-	-
2. ผลกระทบด้านสุขภาพ													
1.โรคระบบทางเดินหายใจจากฝุ่นละอองไอเสียจากเครื่องยนต์	1	33.33	2	66.67	2	66.67	-	-	-	-	1.00	-	น้อย
2.ส่งผลต่อระบบการได้ยินจากเสียงรบกวนในการก่อสร้าง	3	100.00	-	-	-	-	-	-	-	-	-	-	-
3.มีการแพร่กระจายของโรคติดต่อ/โรคติดเชื้อ	3	100.00	-	-	-	-	-	-	-	-	-	-	-

ตารางที่ ผ-7 ผลการสำรวจสภาพเศรษฐกิจและสังคม ด้านผลกระทบสิ่งแวดล้อมที่ได้รับในปัจจุบัน กลุ่มที่ 5 ผู้นำชุมชนและหมู่บ้านในพื้นที่ศึกษา (ต่อ)

ผลกระทบ	ไม่ได้รับ		ได้รับ		ระดับน้อย		ระดับปานกลาง		ระดับมาก		ค่าเฉลี่ย	ค่าเบี่ยงเบนมาตรฐาน	ระดับผลกระทบ
	จำนวน	ร้อยละ	จำนวน	ร้อยละ	จำนวน	ร้อยละ	จำนวน	ร้อยละ	จำนวน	ร้อยละ			
2. ผลกระทบด้านสุขภาพ (ต่อ)													
4.ส่งผลด้านความปลอดภัย ความรำคาญ และความวิตกกังวล	3	100.00	-	-	-	-	-	-	-	-	-	-	-
5.เพิ่มภาระให้กับสถานบริการทางการแพทย์ในบริเวณรอบพื้นที่โครงการ	3	100.00	-	-	-	-	-	-	-	-	-	-	-
6.อื่นๆ ระบุ	-	-	-	-	-	-	-	-	-	-	-	-	-
3. ผลกระทบด้านสังคม													
1.ผลดี	1	33.33	2	66.67	1	33.33	1	33.33	-	-	1.50	0.71	น้อย
2.เศรษฐกิจโดยรวมในชุมชนดีขึ้น	2	66.67	1	33.33	1	33.33	-	-	-	-	1.00	-	น้อย
3.ความเดือดร้อนจากคนงานก่อสร้าง	3	100.00	-	-	-	-	-	-	-	-	-	-	-
4.ปัญหาอาชญากรรม/ยาเสพติด/ลักขโมย เพิ่มขึ้น	3	100.00	-	-	-	-	-	-	-	-	-	-	-
5.ระบบสาธารณูปโภคและสาธารณูปการไม่เพียงพอ	3	100.00	-	-	-	-	-	-	-	-	-	-	-
6.แรงงานจากต่างถิ่น/ต่างด้าวมากขึ้น	3	100.00	-	-	-	-	-	-	-	-	-	-	-

หมายเหตุ : ค่าเฉลี่ย 2.51-3.00 ระดับมาก
ค่าเฉลี่ย 1.51-2.50 ระดับปานกลาง
ค่าเฉลี่ย 1.00-1.50 ระดับน้อย

การสำรวจสภาพเศรษฐกิจและสังคม ด้านการรับรู้ และความคิดเห็นต่อการก่อสร้างโครงการ

ตารางที่ ผ-8 ผลการสำรวจสภาพเศรษฐกิจและสังคม ด้านการรับรู้ และความคิดเห็นต่อการก่อสร้างโครงการ

รายละเอียด	พื้นที่ติดโครงการ		อาคาร/บ้านในระยะ100 เมตร		อาคาร/บ้านตามแนวเส้นทางขนส่ง ในระยะ 1,000 เมตร		พื้นที่อ่อนไหวและหน่วยงานราชการ		ผู้นำชุมชนและหมู่บ้านในพื้นที่ศึกษา	
	จำนวน	ร้อยละ	จำนวน	ร้อยละ	จำนวน	ร้อยละ	จำนวน	ร้อยละ	จำนวน	ร้อยละ
1. ท่านทราบหรือไม่ว่าจะมีการก่อสร้างโครงการนี้เกิดขึ้น										
- ไม่ทราบ	-	-	1	4.55	-	-	3	75.00	3	100
- ทราบจาก										
- เจ้าหน้าที่โครงการ	3	100.00	17	77.27	5	50.00	1	25.00	-	-
- โทรทัศน์	-	-	-	-	-	-	-	-	-	-
- วิทยุ	-	-	-	-	-	-	-	-	-	-
- โซเชียลมีเดีย	-	-	-	-	1	10.00	-	-	-	-
- เว็บไซต์	-	-	-	-	1	10.00	-	-	-	-
- ป้ายประกาศ/ประชาสัมพันธ์	-	-	2	9.09	-	-	-	-	-	-
- เพื่อนบ้าน	-	-	-	-	1	10.00	-	-	-	-
- ใบปลิว	-	-	-	-	2	20.00	-	-	-	-
- อื่น ๆ ระบุ										
-ขับรถผ่านโครงการ	-	-	2	9.09	-	-	-	-	-	-
- ไม่ระบุ	-	-	-	-	-	-	-	-	-	-
รวม	**3**	**100**	**22**	**100**	**10**	**100**	**4**	**100**	**3**	**100**
2. ท่านคิดว่าอาคารชุดพักอาศัยที่ดีควรมีลักษณะ / องค์ประกอบอย่างไร (ตอบได้มากกว่า 1 ข้อ)										
- มีบ่อบำบัดน้ำเสีย	3	100.00	11	50.00	8	80.00	3	75.00	3	100
- ไม่ระบุ	0	-	11	50.00	2	20.00	1	25.00	-	-
รวม	**3**	**100**	**22**	**100**	**10**	**100**	**4**	**100**	**3**	**100**

การสำรวจสภาพเศรษฐกิจและสังคม ด้านการรับรู้ และความคิดเห็นต่อการก่อสร้างโครงการ

ตารางที่ ผ-8 ผลการสำรวจสภาพเศรษฐกิจและสังคม ด้านการรับรู้ และความคิดเห็นต่อการก่อสร้างโครงการ

รายละเอียด	พื้นที่ติดโครงการ		อาคาร/บ้านในระยะ100 เมตร		อาคาร/บ้านตามแนวเส้นทางขนส่ง ในระยะ 1,000 เมตร		พื้นที่อ่อนไหวและหน่วยงานราชการ		ผู้นำชุมชนและหมู่บ้านในพื้นที่ศึกษา	
	จำนวน	ร้อยละ	จำนวน	ร้อยละ	จำนวน	ร้อยละ	จำนวน	ร้อยละ	จำนวน	ร้อยละ
2. ท่านคิดว่าอาคารชุดพักอาศัยที่ดีควรมีลักษณะ / องค์ประกอบอย่างไร (ตอบได้มากกว่า 1 ข้อ) (ต่อ)										
- มีความปลอดภัย	3	100.00	19	86.36	8	80.00	3	75.00	3	100.00
- ไม่ระบุ	-	-	3	13.64	2	20.00	1	25.00	-	-
รวม	**3**	**100**	**22**	**100**	**10**	**100**	**4**	**100**	**3**	**100**
- อยู่กลางแหล่งชุมชน	-	-	-	-	-	-	-	-	1	33.33
- ไม่ระบุ	3	100.00	22	100.00	10	100.00	4	100.00	2	66.67
รวม	**3**	**100**	**22**	**100**	**10**	**100**	**4**	**100**	**3**	**100**
- มีระบบการจัดขยะมูลฝอย	2	66.67	8	36.36	4	40.00	4	100.00	2	66.67
- ไม่ระบุ	1	33.33	14	63.64	6	60.00	-	-	1	33.33
รวม	**3**	**100**	**22**	**100**	**10**	**100**	**4**	**100**	**3**	**100**
- มีร้านค้า/แหล่งบริการต่างๆ	-	-	2	9.09	1	10.00	-	-	-	-
- ไม่ระบุ	3	100.00	20	90.91	9	90.00	4	100.00	3	100.00
รวม	**3**	**100**	**22**	**100**	**10**	**100**	**4**	**100**	**3**	**100**
- มีสาธารณูปโภคครบครัน	-	-	3	13.64	1	10.00	2	50.00	-	-
- ไม่ระบุ	3	100.00	19	86.36	9	90.00	2	50.00	3	100.00
รวม	**3**	**100**	**22**	**100**	**10**	**100**	**4**	**100**	**3**	**100**
- มีการจัดการจราจรที่ดี	-	-	6	27.27	4	40.00	4	100.00	-	-
- ไม่ระบุ	3	100.00	16	72.73	6	60.00	-	-	3	100.00
รวม	**3**	**100**	**22**	**100**	**10**	**100**	**4**	**100**	**3**	**100**

ตารางที่ ผ-8 ผลการสำรวจสภาพเศรษฐกิจและสังคม ด้านการรับรู้ และความคิดเห็นต่อการก่อสร้างโครงการ (ต่อ)

รายละเอียด	พื้นที่ติดโครงการ		อาคาร/บ้าน ในระยะ100 เมตร		อาคาร/บ้าน ตามแนวเส้นทางขนส่ง ในระยะ 1,000 เมตร		พื้นที่อ่อนไหวและหน่วยงานราชการ		ผู้นำชุมชนและหมู่บ้านในพื้นที่ศึกษา	
	จำนวน	ร้อยละ	จำนวน	ร้อยละ	จำนวน	ร้อยละ	จำนวน	ร้อยละ	จำนวน	ร้อยละ
3. ท่านคิดว่าอาคารชุดพักอาศัยที่ดีควรมีสภาพแวดล้อมเป็นอย่างไร										
- ปลูกต้นไม้จำนวนมาก	-	-	-	-	-	-	-	-	-	-
- มีพื้นที่ว่าง/เปิดโล่ง	-	-	1	4.55	1	10.00	-	-	-	-
- มีระบบการจัดการสิ่งแวดล้อม	2	66.67	20	90.91	8	80.00	4	100.00	3	100.00
- อื่น ๆ ระบุ	-	-	-	-	-	-	-	-	-	-
- ไม่ระบุ	1	33.33	1	4.55	1	10.00	-	-	-	-
รวม	**3**	**100**	**22**	**100**	**10**	**100**	**4**	**100**	**3**	**100**
4. ท่านคิดว่าการเกิดขึ้นของโครงการ จะส่งผลกระทบต่อท่านหรือไม่										
- ไม่ส่งผลกระทบ	3	100.00	20	90.91	9	90.00	2	50.00	3	100.00
- ส่งผลกระทบ										
- มากที่สุด	-	-	-	-	-	-	-	-	-	-
- มาก	-	-	-	-	1	10.00	1	25.00	-	-
- ปานกลาง	-	-	-	-	-	-	1	25.00	-	-
- น้อย	-	-	-	-	-	-	-	-	-	-
- น้อยที่สุด	-	-	2	9.09	-	-	-	-	-	-
- ไม่ระบุ	-	-	-	-	-	-	-	-	-	-
รวม	**3**	**100**	**22**	**100**	**10**	**100**	**4**	**100**	**3**	**100**

การสำรวจสภาพเศรษฐกิจและสังคม ด้านผลกระทบที่ได้รับจากโครงการ

ตารางที่ ผ-9 ผลการสำรวจสภาพเศรษฐกิจและสังคม ด้านผลกระทบที่ได้รับจากโครงการ กลุ่มที่ 1 พื้นที่ติดโครงการ

ผลกระทบ	ไม่ได้รับ		ได้รับ		ระดับมากที่สุด		ระดับมาก		ระดับปานกลาง		ระดับน้อย		ระดับน้อยที่สุด		ค่าเฉลี่ย	ค่าเบี่ยงเบนมาตรฐาน	ระดับผลกระทบ
	จำนวน	ร้อยละ	จำนวน	ร้อยละ	จำนวน	ร้อยละ	จำนวน	ร้อยละ	จำนวน	ร้อยละ	จำนวน	ร้อยละ	จำนวน	ร้อยละ			
1. ปัญหาฝุ่นละออง/ อากาศเสีย เขม่าควันจากเครื่องจักร	-	-	-	-	-	-	-	-	-	-	-	-	-	-	-	-	-
2. ปัญหาเสียงดังรบกวน	-	-	-	-	-	-	-	-	-	-	-	-	-	-	-	-	-
3. ปัญหาความสั่นสะเทือน	-	-	-	-	-	-	-	-	-	-	-	-	-	-	-	-	-
4. ปัญหาการทรุดตัว การแตกร้าวของบ้าน / อาคาร	-	-	-	-	-	-	-	-	-	-	-	-	-	-	-	-	-
5. ปัญหาน้ำเน่าเสียจากคนงานก่อสร้าง	-	-	-	-	-	-	-	-	-	-	-	-	-	-	-	-	-
6. ปัญหาขยะมูลฝอยจากคนงานก่อสร้างและเศษวัสดุ	-	-	-	-	-	-	-	-	-	-	-	-	-	-	-	-	-
7. ปัญหาจากวัสดุร่วงหล่นจากการก่อสร้างอาคาร	-	-	-	-	-	-	-	-	-	-	-	-	-	-	-	-	-
8. ปัญหาการจราจรติดขัด	-	-	-	-	-	-	-	-	-	-	-	-	-	-	-	-	-
9. ปัญหาการขนส่งดิน วัสดุตกหล่นจากการขนส่ง	-	-	-	-	-	-	-	-	-	-	-	-	-	-	-	-	-
10. ปัญหาจากการจอดรถของคนงาน / เจ้าหน้าที่ที่เกี่ยวข้องและรถขนส่งวัสดุก่อสร้าง	-	-	-	-	-	-	-	-	-	-	-	-	-	-	-	-	-
11. ปัญหาท่อระบายน้ำอุดตันจากเศษดินการก่อสร้าง	-	-	-	-	-	-	-	-	-	-	-	-	-	-	-	-	-
12. ปัญหาน้ำท่วมจากการปรับพื้นที่	-	-	-	-	-	-	-	-	-	-	-	-	-	-	-	-	-
13. ปัญหาน้ำประปามีแรงดันต่ำลง	-	-	-	-	-	-	-	-	-	-	-	-	-	-	-	-	-
14. ปัญหาไฟฟ้าตกหรือกระแสไฟฟ้าไม่เพียงพอ	-	-	-	-	-	-	-	-	-	-	-	-	-	-	-	-	-

ตารางที่ ผ-9 ผลการสำรวจสภาพเศรษฐกิจและสังคม ด้านผลกระทบที่ได้รับจากโครงการ กลุ่มที่ 1 พื้นที่ติดโครงการ (ต่อ)

ผลกระทบ	ไม่ได้รับ		ได้รับ		ระดับมากที่สุด		ระดับมาก		ระดับปานกลาง		ระดับน้อย		ระดับน้อยที่สุด		ค่าเฉลี่ย	ค่าเบี่ยงเบนมาตรฐาน	ระดับผลกระทบ
	จำนวน	ร้อยละ	จำนวน	ร้อยละ	จำนวน	ร้อยละ	จำนวน	ร้อยละ	จำนวน	ร้อยละ	จำนวน	ร้อยละ	จำนวน	ร้อยละ			
15. ปัญหาความไม่ปลอดภัยในชีวิตและทรัพย์สินจากคนงานก่อสร้าง	-	-	-	-	-	-	-	-	-	-	-	-	-	-	-	-	-
16. ผลกระทบต่อสุขภาพ เช่น โรคเกี่ยวกับทางเดินหายใจ ระบบการได้ยิน อุบัติเหตุ ฯลฯ	-	-	-	-	-	-	-	-	-	-	-	-	-	-	-	-	-
17. ปัญหาในการเพิ่มภาระให้กับโรงพยาบาลในพื้นที่	-	-	-	-	-	-	-	-	-	-	-	-	-	-	-	-	-
18. ปัญหาการเกิดเพลิงไหม้และลุกลามไปยังพื้นที่ข้างเคียง	-	-	-	-	-	-	-	-	-	-	-	-	-	-	-	-	-
19. ปัญหาอื่น ๆ (ระบุ)	-	-	-	-	-	-	-	-	-	-	-	-	-	-	-	-	-

หมายเหตุ :

ค่าเฉลี่ย	4.51-5.00	ระดับมากที่สุด
ค่าเฉลี่ย	3.51-4.50	ระดับมาก
ค่าเฉลี่ย	2.51-3.50	ระดับปานกลาง
ค่าเฉลี่ย	1.51-2.50	ระดับน้อย
ค่าเฉลี่ย	1.00-1.50	ระดับน้อยที่สุด

ตารางที่ ผ-10 ผลการสำรวจสภาพเศรษฐกิจและสังคม ด้านผลกระทบที่ได้รับจากโครงการ กลุ่มที่ 2 อาคาร/บ้านที่อยู่ถัดจากพื้นที่โครงการในระยะ 100 เมตร จากขอบเขตพื้นที่โครงการ

ผลกระทบ	ไม่ได้รับ		ได้รับ		ระดับมากที่สุด		ระดับมาก		ระดับปานกลาง		ระดับน้อย		ระดับน้อยที่สุด		ค่าเฉลี่ย	ค่าเบี่ยงเบนมาตรฐาน	ระดับผลกระทบ
	จำนวน	ร้อยละ	จำนวน	ร้อยละ	จำนวน	ร้อยละ	จำนวน	ร้อยละ	จำนวน	ร้อยละ	จำนวน	ร้อยละ	จำนวน	ร้อยละ			
1. ปัญหาฝุ่นละออง/ อากาศเสีย เขม่าควันจากเครื่องจักร	-	-	2	100.00	-	-	-	-	-	-	-	-	2	100.00	1.00	-	น้อยที่สุด
2. ปัญหาเสียงดังรบกวน	-	-	2	100.00	-	-	-	-	-	-	-	-	2	100.00	1.00	-	น้อยที่สุด
3. ปัญหาความสั่นสะเทือน	-	-	2	100.00	-	-	-	-	-	-	-	-	2	100.00	1.00	-	น้อยที่สุด
4. ปัญหาการทรุดตัว การแตกร้าวของบ้าน / อาคาร	-	-	2	100.00	-	-	-	-	-	-	-	-	2	100.00	1.00	-	น้อยที่สุด
5. ปัญหาน้ำเน่าเสียจากคนงานก่อสร้าง	-	-	2	100.00	-	-	-	-	-	-	-	-	2	100.00	1.00	-	น้อยที่สุด
6. ปัญหาขยะมูลฝอยจากคนงานก่อสร้างและเศษวัสดุ	-	-	2	100.00	-	-	-	-	-	-	-	-	2	100.00	1.00	-	น้อยที่สุด
7. ปัญหาจากวัสดุร่วงหล่นจากการก่อสร้างอาคาร	-	-	2	100.00	-	-	-	-	-	-	-	-	2	100.00	1.00	-	น้อยที่สุด
8. ปัญหาการจราจรติดขัด	-	-	2	100.00	-	-	-	-	-	-	-	-	2	100.00	1.00	-	น้อยที่สุด
9. ปัญหาการขนส่งดิน วัสดุตกหล่นจากการขนส่ง	-	-	2	100.00	-	-	-	-	-	-	-	-	2	100.00	1.00	-	น้อยที่สุด
10. ปัญหาจากการจอดรถของคนงาน / เจ้าหน้าที่ที่เกี่ยวข้องและรถขนส่งวัสดุก่อสร้าง	-	-	2	100.00	-	-	-	-	-	-	-	-	2	100.00	1.00	-	น้อยที่สุด
11. ปัญหาท่อระบายน้ำอุดตันจากเศษดินการก่อสร้าง	-	-	2	100.00	-	-	-	-	-	-	-	-	2	100.00	1.00	-	น้อยที่สุด
12. ปัญหาน้ำท่วมจากการปรับพื้นที่	-	-	2	100.00	-	-	-	-	-	-	-	-	2	100.00	1.00	-	น้อยที่สุด
13. ปัญหาน้ำประปามีแรงดันต่ำลง	-	-	2	100.00	-	-	-	-	-	-	-	-	2	100.00	1.00	-	น้อยที่สุด
14. ปัญหาไฟฟ้าตกหรือกระแสไฟฟ้าไม่เพียงพอ	-	-	2	100.00	-	-	-	-	-	-	-	-	2	100.00	1.00	-	น้อยที่สุด

ตารางที่ ผ-10 ผลการสำรวจสภาพเศรษฐกิจและสังคม ด้านผลกระทบที่ได้รับจากโครงการ กลุ่มที่ 2 อาคาร/บ้านที่อยู่ถัดจากพื้นที่โครงการในระยะ 100 เมตร จากขอบเขตพื้นที่โครงการ (ต่อ)

ผลกระทบ	ไม่ได้รับ		ได้รับ		ระดับมากที่สุด		ระดับมาก		ระดับปานกลาง		ระดับน้อย		ระดับน้อยที่สุด		ค่าเฉลี่ย	ค่าเบี่ยงเบนมาตรฐาน	ระดับผลกระทบ
	จำนวน	ร้อยละ	จำนวน	ร้อยละ	จำนวน	ร้อยละ	จำนวน	ร้อยละ	จำนวน	ร้อยละ	จำนวน	ร้อยละ	จำนวน	ร้อยละ			
15. ปัญหาความไม่ปลอดภัยในชีวิตและทรัพย์สินจากคนงานก่อสร้าง	-	-	2	100.00	-	-	-	-	-	-	-	-	2	100.00	1.00	-	น้อยที่สุด
16. ผลกระทบต่อสุขภาพ เช่น โรคเกี่ยวกับทางเดินหายใจ ระบบการได้ยิน อุบัติเหตุ ฯลฯ	-	-	2	100.00	-	-	-	-	-	-	-	-	2	100.00	1.00	-	น้อยที่สุด
17. ปัญหาในการเพิ่มภาระให้กับโรงพยาบาลในพื้นที่	-	-	2	100.00	-	-	-	-	-	-	-	-	2	100.00	1.00	-	น้อยที่สุด
18. ปัญหาการเกิดเพลิงไหม้และลุกลามไปยังพื้นที่ข้างเคียง	-	-	2	100.00	-	-	-	-	-	-	-	-	2	100.00	1.00	-	น้อยที่สุด
19. ปัญหาอื่น ๆ (ระบุ)	-	-	-	-	-	-	-	-	-	-	-	-	-	-	-	-	-

หมายเหตุ :

ค่าเฉลี่ย	4.51-5.00	ระดับมากที่สุด
ค่าเฉลี่ย	3.51-4.50	ระดับมาก
ค่าเฉลี่ย	2.51-3.50	ระดับปานกลาง
ค่าเฉลี่ย	1.51-2.50	ระดับน้อย
ค่าเฉลี่ย	1.00-1.50	ระดับน้อยที่สุด

ตารางที่ ผ-11 ผลการสำรวจสภาพเศรษฐกิจและสังคม ด้านผลกระทบที่ได้รับจากโครงการ กลุ่มที่ 3 อาคาร/บ้านอาคาร/บ้านตามแนวเส้นทางขนส่ง ในระยะ 1,000 เมตร จากขอบเขตพื้นที่โครงการ

ผลกระทบ	ไม่ได้รับ		ได้รับ		ระดับมากที่สุด		ระดับมาก		ระดับปานกลาง		ระดับน้อย		ระดับน้อยที่สุด		ค่าเฉลี่ย	ค่าเบี่ยงเบนมาตรฐาน	ระดับผลกระทบ
	จำนวน	ร้อยละ	จำนวน	ร้อยละ	จำนวน	ร้อยละ	จำนวน	ร้อยละ	จำนวน	ร้อยละ	จำนวน	ร้อยละ	จำนวน	ร้อยละ			
1. ปัญหาฝุ่นละออง/ อากาศเสีย เขม่าควันจากเครื่องจักร	1	100.00	-	-	-	-	-	-	-	-	-	-	-	-	-	-	-
2. ปัญหาเสียงดังรบกวน	-	-	1	100.00	-	-	-	-	1	100.00	-	-	-	-	3.00	-	ปานกลาง
3. ปัญหาความสั่นสะเทือน	-	-	1	100.00	1	100.00	-	-	-	-	-	-	-	-	5.00	-	มากที่สุด
4. ปัญหาการทรุดตัว การแตกร้าวของบ้าน / อาคาร	-	-	1	100.00	1	100.00	-	-	-	-	-	-	-	-	5.00	-	มากที่สุด
5. ปัญหาน้ำเน่าเสียจากคนงานก่อสร้าง	1	100.00	-	-	-	-	-	-	-	-	-	-	-	-	-	-	-
6. ปัญหาขยะมูลฝอยจากคนงานก่อสร้างและเศษวัสดุ	1	100.00	-	-	-	-	-	-	-	-	-	-	-	-	-	-	-
7. ปัญหาจากวัสดุร่วงหล่นจากการก่อสร้างอาคาร	1	100.00	-	-	-	-	-	-	-	-	-	-	-	-	-	-	-
8. ปัญหาการจราจรติดขัด	-	-	1	100.00	-	-	-	-	1	100.00	-	-	-	-	3.00	-	ปานกลาง
9. ปัญหาการขนส่งดิน วัสดุตกหล่นจากการขนส่ง	1	100.00	-	-	-	-	-	-	-	-	-	-	-	-	-	-	-
10. ปัญหาจากการจอดรถของคนงาน / เจ้าหน้าที่ที่เกี่ยวข้องและรถขนส่งวัสดุก่อสร้าง	-	-	1	100.00	-	-	-	-	1	100.00	-	-	-	-	3.00	-	ปานกลาง
11. ปัญหาท่อระบายน้ำอุดตันจากเศษดินการก่อสร้าง	1	100.00	-	-	-	-	-	-	-	-	-	-	-	-	-	-	-
12. ปัญหาน้ำท่วมจากการปรับพื้นที่	1	100.00	-	-	-	-	-	-	-	-	-	-	-	-	-	-	-
13. ปัญหาน้ำประปามีแรงดันต่ำลง	1	100.00	-	-	-	-	-	-	-	-	-	-	-	-	-	-	-
14. ปัญหาไฟฟ้าตกหรือกระแสไฟฟ้าไม่เพียงพอ	1	100.00	-	-	-	-	-	-	-	-	-	-	-	-	-	-	-

ตารางที่ ผ-11 ผลการสำรวจสภาพเศรษฐกิจและสังคม ด้านผลกระทบที่ได้รับจากโครงการ กลุ่มที่ 3 อาคาร/บ้านตามแนวเส้นทางขนส่ง ในระยะ 1,000 เมตร จากขอบเขตพื้นที่โครงการ (ต่อ)

ผลกระทบ	ไม่ได้รับ		ได้รับ		ระดับมากที่สุด		ระดับมาก		ระดับปานกลาง		ระดับน้อย		ระดับน้อยที่สุด		ค่าเฉลี่ย	ค่าเบี่ยงเบนมาตรฐาน	ระดับผลกระทบ
	จำนวน	ร้อยละ	จำนวน	ร้อยละ	จำนวน	ร้อยละ	จำนวน	ร้อยละ	จำนวน	ร้อยละ	จำนวน	ร้อยละ	จำนวน	ร้อยละ			
15. ปัญหาความไม่ปลอดภัยในชีวิตและทรัพย์สินจากคนงานก่อสร้าง	1	100.00	-	-	-	-	-	-	-	-	-	-	-	-	-	-	-
16. ผลกระทบต่อสุขภาพ เช่น โรคเกี่ยวกับทางเดินหายใจ ระบบการได้ยิน อุบัติเหตุ ฯลฯ	1	100.00	-	-	-	-	-	-	-	-	-	-	-	-	-	-	-
17. ปัญหาในการเพิ่มภาระให้กับโรงพยาบาลในพื้นที่	1	100.00	-	-	-	-	-	-	-	-	-	-	-	-	-	-	-
18. ปัญหาการเกิดเพลิงไหม้และลุกลามไปยังพื้นที่ข้างเคียง	1	100.00	-	-	-	-	-	-	-	-	-	-	-	-	-	-	-
19. ปัญหาอื่น ๆ (ระบุ)	-	-	-	-	-	-	-	--	-	-	-	-	-	-	-	-	-

หมายเหตุ :

ค่าเฉลี่ย	4.51-5.00	ระดับมากที่สุด
ค่าเฉลี่ย	3.51-4.50	ระดับมาก
ค่าเฉลี่ย	2.51-3.50	ระดับปานกลาง
ค่าเฉลี่ย	1.51-2.50	ระดับน้อย
ค่าเฉลี่ย	1.00-1.50	ระดับน้อยที่สุด

ตารางที่ ผ-12 ผลการสำรวจสภาพเศรษฐกิจและสังคม ด้านผลกระทบที่ได้รับจากโครงการ กลุ่มที่ 4 พื้นที่อ่อนไหวและหน่วยงานราชการ ในระยะ 1,000 เมตร จากขอบเขตพื้นที่โครงการ

ผลกระทบ	ไม่ได้รับ		ได้รับ		ระดับมากที่สุด		ระดับมาก		ระดับปานกลาง		ระดับน้อย		ระดับน้อยที่สุด		ค่าเฉลี่ย	ค่าเบี่ยงเบนมาตรฐาน	ระดับผลกระทบ
	จำนวน	ร้อยละ	จำนวน	ร้อยละ	จำนวน	ร้อยละ	จำนวน	ร้อยละ	จำนวน	ร้อยละ	จำนวน	ร้อยละ	จำนวน	ร้อยละ			
1. ปัญหาฝุ่นละออง/ อากาศเสีย เขม่าควันจากเครื่องจักร	-	-	2	100.00	1	50.00	-	-	1	50.00	-	-	-	-	4.00	1.41	มาก
2. ปัญหาเสียงดังรบกวน	-	-	2	100.00	1	50.00	-	-	1	50.00	-	-	-	-	4.00	1.41	มาก
3. ปัญหาความสั่นสะเทือน	-	-	2	100.00	1	50.00	-	-	1	50.00	-	-	-	-	4.00	1.41	มาก
4. ปัญหาการทรุดตัว การแตกร้าวของบ้าน / อาคาร	-	-	2	100.00	1	50.00	-	-	1	50.00	-	-	-	-	4.00	1.41	มาก
5. ปัญหาน้ำเน่าเสียจากคนงานก่อสร้าง	-	-	2	100.00	-	-	2	100.00	-	-	-	-	-	-	4.00	-	มาก
6. ปัญหาขยะมูลฝอยจากคนงานก่อสร้างและเศษวัสดุ	-	-	2	100.00	-	-	2	100.00	-	-	-	-	-	-	4.00	-	มาก
7. ปัญหาจากวัสดุร่วงหล่นจากการก่อสร้างอาคาร	-	-	2	100.00	-	-	2	100.00	-	-	-	-	-	-	4.00	-	มาก
8. ปัญหาการจราจรติดขัด	-	-	2	100.00	1	50.00	1	50.00	-	-	-	-	-	-	4.50	0.71	มาก
9. ปัญหาการขนส่งดิน วัสดุตกหล่นจากการขนส่ง	-	-	2	100.00	-	-	2	100.00	-	-	-	-	-	-	4.00	-	มาก
10. ปัญหาจากการจอดรถของคนงาน / เจ้าหน้าที่ที่เกี่ยวข้องและรถขนส่งวัสดุก่อสร้าง	-	-	2	100.00	1	50.00	-	-	1	50.00	-	-	-	-	4.00	1.41	มาก
11. ปัญหาท่อระบายน้ำอุดตันจากเศษดินการก่อสร้าง	-	-	2	100.00	1	50.00	1	50.00	-	-	-	-	-	-	4.50	0.71	มาก
12. ปัญหาน้ำท่วมจากการปรับพื้นที่	-	-	2	100.00	1	50.00	-	-	1	50.00	-	-	-	-	4.00	1.41	มาก
13. ปัญหาน้ำประปามีแรงดันต่ำลง	-	-	2	100.00	1	50.00	-	-	1	50.00	-	-	-	-	4.00	1.41	มาก
14. ปัญหาไฟฟ้าตกหรือกระแสไฟฟ้าไม่เพียงพอ	-	-	2	100.00	1	50.00	-	-	1	50.00	-	-	-	-	4.00	1.41	มาก

ตารางที่ ผ-12 ผลการสำรวจสภาพเศรษฐกิจและสังคม ด้านผลกระทบที่ได้รับจากโครงการ กลุ่มที่ 4 พื้นที่อ่อนไหวและหน่วยงานราชการ ในระยะ 1,000 เมตร จากขอบเขตพื้นที่โครงการ (ต่อ)

ผลกระทบ	ไม่ได้รับ		ได้รับ		ระดับมากที่สุด		ระดับมาก		ระดับปานกลาง		ระดับน้อย		ระดับน้อยที่สุด		ค่าเฉลี่ย	ค่าเบี่ยงเบนมาตรฐาน	ระดับผลกระทบ
	จำนวน	ร้อยละ	จำนวน	ร้อยละ	จำนวน	ร้อยละ	จำนวน	ร้อยละ	จำนวน	ร้อยละ	จำนวน	ร้อยละ	จำนวน	ร้อยละ			
15. ปัญหาความไม่ปลอดภัยในชีวิตและทรัพย์สินจากคนงานก่อสร้าง	-	-	2	100.00	-	-	1	50.00	1	50.00	-	-	-	-	3.50	0.71	ปานกลาง
16. ผลกระทบต่อสุขภาพ เช่น โรคเกี่ยวกับทางเดินหายใจ ระบบการได้ยิน อุบัติเหตุ ฯลฯ	-	-	2	100.00	1	50.00	1	50.00	-	-	-	-	-	-	4.50	0.71	มาก
17. ปัญหาในการเพิ่มภาระให้กับโรงพยาบาลในพื้นที่	-	-	2	100.00	-	-	1	50.00	1	50.00	-	-	-	-	3.50	0.71	ปานกลาง
18. ปัญหาการเกิดเพลิงไหม้และลุกลามไปยังพื้นที่ข้างเคียง	-	-	2	100.00	-	-	1	50.00	1	50.00	-	-	-	-	3.50	0.71	ปานกลาง
19. ปัญหาอื่น ๆ (ระบุ)	-	-	-	-	-	-	-	-	-	-	-	-	-	-	-	-	-

หมายเหตุ :

ค่าเฉลี่ย	4.51-5.00	ระดับมากที่สุด
ค่าเฉลี่ย	3.51-4.50	ระดับมาก
ค่าเฉลี่ย	2.51-3.50	ระดับปานกลาง
ค่าเฉลี่ย	1.51-2.50	ระดับน้อย
ค่าเฉลี่ย	1.00-1.50	ระดับน้อยที่สุด

ตารางที่ ผ-13 ผลการสำรวจสภาพเศรษฐกิจและสังคม ด้านผลกระทบที่ได้รับจากโครงการ กลุ่มที่ 5 ผู้นำชุมชนและหมู่บ้านในพื้นที่ศึกษา

ผลกระทบ	ไม่ได้รับ		ได้รับ		ระดับมากที่สุด		ระดับมาก		ระดับปานกลาง		ระดับน้อย		ระดับน้อยที่สุด		ค่าเฉลี่ย	ค่าเบี่ยงเบนมาตรฐาน	ระดับผลกระทบ
	จำนวน	ร้อยละ	จำนวน	ร้อยละ	จำนวน	ร้อยละ	จำนวน	ร้อยละ	จำนวน	ร้อยละ	จำนวน	ร้อยละ	จำนวน	ร้อยละ			
1. ปัญหาฝุ่นละออง/ อากาศเสีย เขม่าควันจากเครื่องจักร	-	-	-	-	-	-	-	-	-	-	-	-	-	-	-	-	-
2. ปัญหาเสียงดังรบกวน	-	-	-	-	-	-	-	-	-	-	-	-	-	-	-	-	-
3. ปัญหาความสั่นสะเทือน	-	-	-	-	-	-	-	-	-	-	-	-	-	-	-	-	-
4. ปัญหาการทรุดตัว การแตกร้าวของบ้าน / อาคาร	-	-	-	-	-	-	-	-	-	-	-	-	-	-	-	-	-
5. ปัญหาน้ำเน่าเสียจากคนงานก่อสร้าง	-	-	-	-	-	-	-	-	-	-	-	-	-	-	-	-	-
6. ปัญหาขยะมูลฝอยจากคนงานก่อสร้างและเศษวัสดุ	-	-	-	-	-	-	-	-	-	-	-	-	-	-	-	-	-
7. ปัญหาจากวัสดุร่วงหล่นจากการก่อสร้างอาคาร	-	-	-	-	-	-	-	-	-	-	-	-	-	-	-	-	-
8. ปัญหาการจราจรติดขัด	-	-	-	-	-	-	-	-	-	-	-	-	-	-	-	-	-
9. ปัญหาการขนส่งดิน วัสดุตกหล่นจากการขนส่ง	-	-	-	-	-	-	-	-	-	-	-	-	-	-	-	-	-
10. ปัญหาจากการจอดรถของคนงาน / เจ้าหน้าที่ที่เกี่ยวข้องและรถขนส่งวัสดุก่อสร้าง	-	-	-	-	-	-	-	-	-	-	-	-	-	-	-	-	-
11. ปัญหาท่อระบายน้ำอุดตันจากเศษดินการก่อสร้าง	-	-	-	-	-	-	-	-	-	-	-	-	-	-	-	-	-
12. ปัญหาน้ำท่วมจากการปรับพื้นที่	-	-	-	-	-	-	-	-	-	-	-	-	-	-	-	-	-
13. ปัญหาน้ำประปามีแรงดันต่ำลง	-	-	-	-	-	-	-	-	-	-	-	-	-	-	-	-	-
14. ปัญหาไฟฟ้าตกหรือกระแสไฟฟ้าไม่เพียงพอ	-	-	-	-	-	-	-	-	-	-	-	-	-	-	-	-	-

ตารางที่ ผ-13 ผลการสำรวจสภาพเศรษฐกิจและสังคม ด้านผลกระทบที่ได้รับจากโครงการ กลุ่มที่ 5 ผู้นำชุมชนและหมู่บ้านในพื้นที่ศึกษา (ต่อ)

ผลกระทบ	ไม่ได้รับ		ได้รับ		ระดับมากที่สุด		ระดับมาก		ระดับปานกลาง		ระดับน้อย		ระดับน้อยที่สุด		ค่าเฉลี่ย	ค่าเบี่ยงเบนมาตรฐาน	ระดับผลกระทบ
	จำนวน	ร้อยละ	จำนวน	ร้อยละ	จำนวน	ร้อยละ	จำนวน	ร้อยละ	จำนวน	ร้อยละ	จำนวน	ร้อยละ	จำนวน	ร้อยละ			
15. ปัญหาความไม่ปลอดภัยในชีวิตและทรัพย์สินจากคนงานก่อสร้าง	-	-	-	-	-	-	-	-	-	-	-	-	-	-	-	-	-
16. ผลกระทบต่อสุขภาพ เช่น โรคเกี่ยวกับทางเดินหายใจ ระบบการได้ยิน อุบัติเหตุ ฯลฯ	-	-	-	-	-	-	-	-	-	-	-	-	-	-	-	-	-
17. ปัญหาในการเพิ่มภาระให้กับโรงพยาบาลในพื้นที่	-	-	-	-	-	-	-	-	-	-	-	-	-	-	-	-	-
18. ปัญหาการเกิดเพลิงไหม้และลุกลามไปยังพื้นที่ข้างเคียง	-	-	-	-	-	-	-	-	-	-	-	-	-	-	-	-	-
19. ปัญหาอื่น ๆ (ระบุ)	-	-	-	-	-	-	-	-	-	-	-	-	-	-	-	-	-

หมายเหตุ :

ค่าเฉลี่ย	4.51-5.00	ระดับมากที่สุด
ค่าเฉลี่ย	3.51-4.50	ระดับมาก
ค่าเฉลี่ย	2.51-3.50	ระดับปานกลาง
ค่าเฉลี่ย	1.51-2.50	ระดับน้อย
ค่าเฉลี่ย	1.00-1.50	ระดับน้อยที่สุด

การสำรวจสภาพเศรษฐกิจและสังคม ด้านข้อเสนอแนะสำหรับโครงการ

ตารางที่ ผ-14 ผลการสำรวจสภาพเศรษฐกิจและสังคม ด้านข้อเสนอแนะสำหรับโครงการ

รายละเอียด	พื้นที่ติดโครงการ		อาคาร/บ้าน ในระยะ100 เมตร		อาคาร/บ้าน ตามแนวเส้นทางขนส่ง ในระยะ 1,000 เมตร		พื้นที่อ่อนไหวและหน่วยงานราชการ		ผู้นำชุมชนและหมู่บ้านในพื้นที่ศึกษา	
	จำนวน	ร้อยละ	จำนวน	ร้อยละ	จำนวน	ร้อยละ	จำนวน	ร้อยละ	จำนวน	ร้อยละ
- มี ระบุ	-	-	-	-	-	-	-	-	-	-
- ไม่มี	3	100.00	22	100.00	10	100.00	4	100.00	3	100.00
รวม	**3**	**100**	**22**	**100**	**10**	**100**	**4**	**100**	**3**	**100**